朝鮮日報
朝刊
本紙朝夕刊十二面

社說

米公定價格의 引上

一

阿部內閣은 六日 突然 米의 最高公定價格을 三十八圓으로부터 四十三圓으로 引上키로 決定 即日實施하엿다. 政府가 突然 玄米一石에 五圓式이나 引上한 根據는 米價가 他物價에 比하여 低廉한것, 昨冬 公定價格은 비록 三十八圓이나 實際는 米穀의 需給不圓滑로 五十圓內外로 闇取引이 盛行하므로 이것을 引上하여 他物價와의 均衡을 持保하고 米穀의 需給調節을 圓滑히하자함에 잇다한다. 果然 農産物이 他物價보다 低廉하고 또 米穀의 需給이 圓滑치못한것은 事實이나 그러타고 해서 權威잇고 信賴를 갓게해야할 公定價格을 자조變更하여 政府의 無定見을 暴露하고 國民으로하여금 政府의 措置에 確乎한 信任을 缺如케 하는것이 안일까.

二

米穀의 公定價格을 發表할때까지는 政府로서 他物價와의 均衡이라든지 米穀의 需給關係라든지를 責任잇게 調査 決定한 것일것이다. 그러타고하면 闇取引을 하는者가 잇스면 이것을 罰하고 賣惜하는 者가 잇스면 이것을 國策하야 需給의 圓滑을 期할것이다. 그런데 政府는 米價의 低廉과 生産者의 賣惜이 米需給의 不圓滑을 招來한다하야 一旦 發表한 米의公定價格을 突然히 引上發表하고 政府의 米穀買上을 强制로한다하는것은 너무도 情勢에 끌리고 內閣自體로서의 定見이 確然치못하다는것을 말하는것이 아닌가.

三

萬一 米價가 低廉하고 賣惜者가 만키때문에 公定價格을 引上한다면 今後의 賣惜行動又는 闇取引은 依然 解消되지안흘것이다. 何故오하면 賣惜을하면 結局 政府가 公定價格까지도 引上한다고 國民이 認識한다면 좀더 賣惜하면 좀더 引上하지안흘가 期待하는때문이다. 또 現實的 闇取引을 防止하기 爲함이라하지만 實際 五十圓에 闇取引되는 米穀이 四十三圓으로 公定價格이 決定되엇다 하드래도 闇取引이 杜絶되리라고는 밋기 어렵다. 要는 公定價格을 作定함에는 諸穀物價와의 均衡과 需給調節關係를 愼重히 調査한後 決定發表한것이오 一旦 發表한以上 如何한 事情이 잇드래도 輕率히 變更할것이 아니니 一次 米價의 公定價格을引上한 阿部內閣이라 또다시 金買上價나 丸·一八價格에 對해서도 國民의所信은 薄弱해질憂慮가잇다.

四

阿部內閣은 成立以來 屢次의 聲明이 잇섯다. 日 少數閣僚制의 施策, 日 貿易省案의 變改 그리고 今次의 米公定價格의 變更이 그것이다. 元來 內閣이란 一定한 政綱, 政策이 잇서가지고 이것을 國民에게 發表한後면 그것의 實行及 實施에 責任을 질것이다. 그런데阿部內閣은 一旦 聲明한 政策도 一次 實際에 接하면 變改를 自意로하니 責任內閣으로서 自信이 有無를 못고십다. 勿論 戰時內閣이라 內閣의 頻繁한 變動은 國民도 바라는바 아니지만 朝三暮四 格의 無定見한 政策에 對해서는 國民의要望으로서 組閣以來 數月을 지나지 못하나 于先 政見과政策을 갓도록 하지 안을수업다. 阿部內閣은 組閣以來 失態續出하는 現狀에 비추어 確固하기를바라는바이다.

物價政策의目標變更
國民生活安定에置重
米價引上의惡影響防止에全力

【東京電話同盟】米價最高價引上斷行으로 米穀以外의 重要食糧品價格을爲始 其他의 價格賃銀俸給等全般에及하는影響은 深刻하고 廣範할것이라하여 中央物價委員會에서는 六日連絡常任聯合會에서 當面의白米對策을決定함과 同時今後戰時物價對策完遂上實施를 要할方策에對하여 重要協議를遂한바 價格停止令의意義와 需給의側面으로부터 斷行한 米穀價格引上은 他價格에 미치는 惡影響을 極力防止치안흐면안되게된關係上 中央物價委員會에서는 이點을 特히 重視하여 適切한方策을 講究키로 하엿다 그리고 情勢에 即應키爲하여 此際압서 決定된 『物價統制의大綱』及『同實施要綱』에 嚴密한再檢討를加하여 戰時物價政策의 根本目標를 從來와가치 軍需充足及 輸出振興第一主義에 두지안코 今後는 國民生活의安定에 重點을두고 各種物價方策을 具體化하는一方 急速確立을 要하는 重要物資全體에亘한 日滿支綜合自給調整案에 照應하는 綜合的物價政策에關하여 새로운 調査研究를進行, 成案을엇는대로 政府에 建議키로될것이다 (寫眞은 池田會長)

池田會長談

【東京電話同盟】中央物價委員會聯合會協議會散會後 池田會長은 如左히말하엿다

今日連絡部會及常任委員會의 聯合協議會를 開催하고 米價對策에 對하여 協議하엿는데 政府가 今番米穀對策을 確立하는同時에 米穀最高販賣價格에調整을 加하여 米穀需給의 圓滑을 期하기로된것은 現在의 情勢로보아 適當할것이다 다만米穀뿐만아니라 主要食糧品全般에 亘하여 日滿支를 通하여 綜合的需給調整策을 하루바삐確立시켜物價政策을 施行하고십다

米穀强制買入에 農林省令公布(六日)
强制報告檢査制도實施

【東京電話同盟】農林省에서는 六日閣議에서 決定한 新米穀政策斷行에따라 米穀配給統制法第四條第一項及米穀統制法第十一條의規定에 基하여 政府의米穀强制買入及必要事項의 强制報告, 檢査를 實施하고자『米穀의配給統制에關하여 應急措置에 關한 農林省令』을 六日附 官報號外로써 公布 即日實施키로되엇다 同省令의要項은如左하다

第一、米穀의賣渡又는 그代理를 하는者는販賣의目的으로써所有하고 又는占有하는 米穀에關하여 農林大臣으로부터 昭和十四年農林, 商工省令第八號第二項의 規定에依하여 告示하는 最高販賣價格에依하여 買入申請이잇슬時는 그申請에應하여 이것을賣渡할것

第二、地方長官은 第一의規定에 依하여 米穀의賣渡에關하여特히必要하다고認定할時는 農林大臣의認可를어더 當該道府縣으로부터의 米穀의 移出又는 當該道府縣에 米穀의 移入又는 米穀의 販賣에關하여 米穀配給統制上必要한 命令을 發할수잇는것

第三、地方長官이 米穀의 配給統制에關하여 必要한 事項을 調査하기爲하여 特히必要하다고 認定할時는 米穀生産者, 取引業者, 倉庫業者 其他 占有者에對하여 必要한 事項의 報告를 命하고 又는官吏或은 吏員으로하여금 其他場所를 臨檢하고 帳簿物件을 檢査케할수잇는것

一、米穀統制法第十一條의規定은 左의 境遇에잇서서當該官吏又는吏員의携帶할證票는 地方長官이定한바에依할것

備考

一、米穀配給統制法第四條第一項의規定은 다음갓다
政府는特히必要한境遇에는 米穀의買入或은賣渡又는 그代理又는媒介를하는者에對하여 米穀의配給에關한 命令을 發할수잇고

一、米穀統制法第十一條의規定은 다음갓다
政府는 前條에 規定한事項其他米穀統制에關하여 必要한事項을 調査하기爲하여 特히必要하다고 認定할時는 米穀其他穀物生産者, 取引業者, 倉庫業者其他占有者에對하여 必要한 事項의調査를 命하고 又는 官吏或은 吏員으로하여금 營業所, 倉庫其他場所에 臨檢하여 帳簿, 物件을 檢査케함을得함 前項의境遇에 當該官吏又는吏員은 그身分을證明하는證票를 携帶할것

一、前記新農林省令要項第一中에 記載한 昭和十四年農林、商工省令第八號라는것은 지난八月二十五日公布된 米穀의 最高販賣價格에 關한 省令이다

橿原神宮本殿
御遷座祭御順序決定

【敦賀電話同盟】오는十一日 恒例를 迎하게도 勅使御參向下에 執行되는 橿原神宮本殿 御遷座祭의 大儀와 이에압서行할 古式에則한 前儀順序는 六日正式決定, 神宮으로부터 發表되엇는데 順序概要는 如左하다

『洗淸의儀』十一月九日 午前八時 權宮司以下 潔齋更衣하여 參進, 禰宜먼저 昇殿하여 本殿及 幣殿의 御扉를열고 御神座를 비롯하여 大所幣殿, 內外拜殿, 內外院廻廊, 神饌所의 順序로 洗淸을 奉仕한다

『淸祓의儀』洗淸의 儀에 이어 午前十時 主典(二員)이 大麻鹽湯으로써 本殿, 幣殿, 內外拜殿及假殿으로부터 神殿御遷座의 御途를 깨끗이 祓祓한다

『御裝束殿合의儀』이것은 內務省에서 새로調製한 本殿內外陣의 御調度를비롯하여 新社殿의 裝飾品을 神宮으로서 正式으로上納하는儀式으로서 十日午前十時부터執行된다

『飾御物의儀』上納한 御裝束御調度는 御神座를비롯하여 本殿帛殿內外御禮殿을 裝飾하는 御儀도 同日午後一時부터執行된다

『遷座의儀』十一日午後七時 前日부터 勅使館에서 參籠潔齋한 勅使掌典鷹司信熙伯이 假殿에參進 又衣冠에 木綿鬘을입고 木綿欅를두른宮司, 內務省神社局長, 同高等官, 內務省官以下의 供奉員, 同高等官以下奈良縣知事 同高等官以下의 供奉員은 親히潔齋更衣한後 假殿의 座에 着하고 이리하여 勅使假殿의濱床에進하여 御祭文을 奏上, 遷座의儀에 옮긴다

『奉幣의儀』十二日午前九時 勅使를 비롯하여 宮司以下 奉仕하여 擧行된다 이리하여 奉幣의儀를 마치고 玆에 關係諸祭事는 全部終了를보게된다

御造營完成

【大阪電話同盟】大和畝傍山麓에 御造營中의橿原神宮諸神殿은 이지음滿三年의聖工을마치어 莊嚴한 阿里山檜材로써 總白木造의 淸香도깨끗하게竣工되엇스므로 오는十一日 至嚴하옵신御儀로부터 御差遣의勅使가參向, 本殿御遷座祭의御儀를기다리고잇는바 六日 聖域기괴內拜殿에이르기까지 寫眞撮影을 비로소允許하옵섯는데 翠綠이지른 畝傍山을 背景으로 白木造의 外拜殿과 內拜殿이浮彫가치 拜見되어 집웅서편에金色이 빗나는 御紋章千木勝男木이 儼然히 소사 莊嚴無比의 幣殿이 白木의 香氣도 새로웁게 瑞氣에싸여 닥쳐오는 嚴肅味를 생각케한다 本御造營은 工費百萬圓 阿里山의 檜材의 原木一萬石 仕上材四千石 집웅에 使用된 吉野杉三千石을御造營을위하여全國으로부터 모앗다 庭園工事에는 延五萬人으로 島民의 勤勞奉仕가 잇섯고 立만이 남어잇는데 御遷座의御當日까지는 一切完了할豫定이다

日支調整新方策
今日閣議서正式決定

【東京電話同盟】政府는 지난一日興亞院會議에서 近近成立될支那中央政權에對한 帝國政府의態度及日支國交調整方策細目을決定하여 翌二日閣議에서 阿部首相으로부터 이를決定에 이르게된經過에關하여 總括的 報告를 하고 首相은 四日參內, 天皇陛下께 拜謁하고 右事情을 內奏하엿다 이리하여 興亞院의條章細目方式其他順序가 完了되엇스므로 七日定例閣議에 上程 正式閣議決定을 볼터이다 (寫眞은 阿部首相)

汪派支持通電
忠義救國軍轉向

【上海五日發同盟】新中央政權樹立은 벌써時日問題로되어 汪兆銘派에對한 各方面의 資助激勵의 소리는 追日昇하고잇는데 五日開封綏靖委員會主任 楊揆瞖及中國和平救國會主席 周雲以下常務委員八名은 汪及維正國民黨中央執行委員會에 即時新中央政權樹立의 運動을 發하여 汪派의運動에 全面的支持의 態度를 表明한外에 從來江南一帶에잇서 新編四軍系 或은 國民黨遊擊隊와함께 我占領地區內의 治安攪亂及 和平運動撲滅等 遊擊作戰에 努力하고잇던 忠義救國軍은 滬寗方面司令何俊以下連名으로 今後 汪派를絶對로 支持하고 和平運動의 實現에 協力하겟다는 通電을發하여 從來의 遊擊된方針을 一變하여 全兵力을들어 汪派陣營에 投降한다는 意思를 闡明하엿는데 同軍轉向이 湖南一帶에 蟠居하는 遊擊隊土匪에 重大한影響을 주어今後各遊擊隊轉向의 端緖를 보인것으로보인다

四川將領會議開催
蔣、四川軍陝西移駐要求

【香港六日發同盟】重慶으로부터의 報道에依하면 四川、西康兩省建設準備會議에 出席을口實로 지난四日부터 成都에 潛在中인 蔣介石은 同所에서 鄧錫侯, 潘文華等四川土着將領을 包含하는 軍事會議를招集하고 現在도繼行中인데傳하는바에 依하면 同會議에는 王纘緒가 共産軍과 共謀하고 어떠한策動을한 陰謀事件이 最近暴露된데 비추어 蔣이 一、四川土着軍閥에 嚴重한 訓戒를 주는同時에 一、四川土着軍將領으로하여금 四川軍의 前線出動及 그一部의 陝西移駐를 承諾시키기 爲함이라고한다

國府、金融會議
不日重慶서開催

【上海六日發同盟】支那側銀行界의消息에依하면 重慶財政部에서는 近近重慶에 全國金融會議를 開催하기로決定하고 그準備를進行시키고잇다

雲南의中央、土着派
對立益益激化

【香港六日發同盟】第二十六集團軍의 雲南省移駐를圍繞한 重慶政府와 雲南土着派軍閥과의 對立은 더욱惡化하여 武力衝突의危機에까지 到達하엿는데 重慶來電에依하면 重慶政府의 雲南省政府에 對한 態度는다시硬化하여 雲南當局에 對하여 中央軍을主力으로하는 第二十六集團軍의 昆明移駐及 그에따른雲南軍의 湖南方面에의 移動을 强硬히 要求하고잇다 即重慶政府는 第二十六集團軍의 昆明移駐

湖南、廣西猛爆
成都空襲成果多大

【香港六日發同盟】中央通信社桂林來電에依하면 五日大擧 日本軍飛行機는 湖南省南西部를 空襲, 各軍事據點을 爆擊하엿다 卽同日午前十一時 數回에亘하여 爆擊을 맛고 外各陵及祖桂線路上의冷水灘도同樣爆擊되엇다

【香港六日發同盟】桂林來電에依하면 昨五日 日本軍機는 廣西省各要據點을爆擊하엿다 卽 流城郡安(安定)은 同日午前九時頃猛烈한 空襲을바덧고 其他同時刻에 別隊는 佛印國境近傍要衝龍州軍事州의設備를 爆擊 大破하고 다시 憑祥驛附近軍事施設을 爆擊하며猛烈한地上掃射를 敢行하엿다

【上海六日發同盟】海軍報道部十一月六日午前十時發表 奧地의 要衝攻擊에잇서 赫赫한 偉功을 세운 我海軍航空隊는 四日天候回復의 好機를 利하여 全力을 擧하여 長驅成都大空襲을 敢行 同地近郊의 溫江及 鳳凰山兩飛行場과 地上機多數를 爆破하고 敵空軍再建의 企圖를 粉碎 甚大한戰果를거두고 悠悠히 歸還하엿다 奧田大佐가 引率하는 精銳部隊는 同日正午지나 蘇雲을뚫고 大擧鳳凰山飛行場을 急襲 猛烈한 敵防禦砲火를 무릅쓰고 同飛行場南北兩側에 巨彈을퍼부어 地上에잇던 大型機 九機小型機數機에 大損害를주는 外에 附屬建物의 一部에 大火災를일으켯다 그런데 宮崎少佐가 指揮한他有力部隊는 이와前後하여 溫江飛行場을空襲하고 燃料庫에 大火災를 일으켯다 兩攻擊部隊는 爆擊完了後成都上空에서 敵E型戰鬪機二十數機와 勇敢한 空中戰을한後 遂寧上空에서 執拗하게 挑戰하여오는 敵戰鬪機六機와 또다시 猛烈한戰鬪를하고 敵戰鬪機數機(確實한것二機若干確實한것 五機)를 擊墜하엿다 同戰鬪에서 我方도 一機壯烈한 自爆을하엿다

兵役法施行令中改正

【東京電話同盟】政府는 近近兵役法施行令中大尉等位及海軍志願兵에關한規定을 改正하기로되어 七日閣議에 附議正式決定할 豫定이다

帝國農會長에 山田副會頭昇格決定

【東京電話同盟】酒井忠正伯의 農相就任에 伴하여 帝國農會後任會長에 누가就任할것인가 關係方面으로부터 注目되엇는데 六日午前十時부터 帝農關에서 役員會를開催한 結果、會長에 現副會長山田敷氏가 昇格就任키로 決定하고 또副會長에는 兵庫縣農會長 山脇延吉氏가 就任하엿다

文部省異動

【東京電話同盟】文部省에서는 缺員中의 普通學務局學務課長에 教學局思想課長 田中義男氏를 田中氏後任에 教育調査部審議課長中根秀雄氏를 各各起用하기로되어 七日發令될터인데 教育調査部審議課長에는 京都帝大事務官入江誠一氏로 內定

滿鐵副總裁歸任

【東京電話同盟】滿鐵增資案折衝次上京中인 佐佐木同社副總裁는 同案의 最後的決定의 豫測이섯스므로 七日午後九時四十分東京驛發, 途中大阪에 들렷다가 一個月만에 歸任하기로되엇다

米穀對策要點(閣議決定事項)

【東京電話同盟】政府는 지난八月二十六日 米穀配給統制法에基하여 最高米價三十五圓四十錢으로부터 三十八圓으로 引上하고 當時의櫻內農相은 昭和十五年米穀年度內에는 어데까지라도 이最高價格三十八圓을 堅持하겟다고 公約하엿섯다 그런데 玄米價格의公定에도 不拘하고 配給統制와 白米價格의 公定等은 이에 隨伴되지못하엿다 現在 이미新米出廻最盛期에 들어오면서 米穀의配給은 不圓滑을 極하고더욱이나 政府의 不透明한 米穀政策은 一層 이情勢에 拍車를加하는傾向이엇다 따라서 農林當局으로서 此際斷乎拔本塞源的對策樹立의 必要를 느끼고 過般米穀對策委員會에서도 그局面打開策에 對하여 愼重審議한結果

一、管外移出米外地米의 國家管理
一、生産團體를 主體로하는 一元的集荷機構의 確立
一、最高價格을 現下實勢米價까지引上하는同時에 公定價格을 嚴重勵行할것
一、白米價格의公定
一、米穀配給統制法第四條에 基한 政府의 米穀强制買入制度의 設定

等諸對策을 六日早朝에 이르러 드디어 最後的方針으로 決定한것이엇고 그래서 政府는 同日午前九時 곳 臨時緊急閣議를招集하고 이方針을 附議하엿는데 如何間 米穀은 國民의 主食物이고 그引上은 곳 인프레를誘致하여 物價抑制政策에도 重大影響을 惹起하므로 關係閣僚로부터 相當히 深刻한 質問과反對意見의 開陳이잇섯다 그러나 結局過迫한 現下米穀事情에 鑑하여 農林當局의 方針을 諒承하게된것이다 今回 米穀政策의 閣議決定事項及 注目할 諸點은 다음과갓다

一、昭和十四年九月의 米穀指數는 三二九로 大豆四○三 小麥三七六等에 比하여 저윽이低位에잇섯다 (以上은 모두 明治三十三年十月下旬을 基準) 生産者인 農民에對하여 그代價로 米를 食糧에 提供하고 勤勉하게하는 政策的 考慮를 翻致하고 잇섯스므로 今回一擧에 五圓의 大幅引上을 斷行하여 主要物價의 比價의 均衡化를 圖謀하고 米出廻促進에 資한것

一、白米價格은 同業組合이 自治價格을 自主的으로決定하고 商工大臣(地方長官)의 認可를맛는다는 從來方針을 고쳐 白米一般消費者에對한 販賣價格等은 統制令第七條에 基하여 公定하고 國內의 管外移出을 封하여 生産으로부터 消費에이르기까지 一貫的統制의 强化에 努力하고잇는것

一、米穀配給統制法第四條에 依하여 政府의 米穀强制買入制度를制定하고 政府所有米를 充實히하여 米穀에對한 國家統制力을 자못强化한것

七府縣白米 小賣價格決定

【東京電話同盟】商工省에서는 玄米價格의 引上에 伴하여 價格等統制令 第七條의 規定에依하여 東京府를爲始하여七府縣에서의 白米小賣價格을 다음가치 公定六日官報告示로即日實施하엿다

◇商工省告示
價格等統制令第七條의 規定에 依하여 白米小賣價格을다음가치 指定함
白米小賣價格(十四斤當)
東京府 一等級四圓七五錢 二等級四圓六五錢 三等級四圓五五錢 四等級四圓四五錢 五等級四圓三五錢 (神奈川縣、愛知縣、京都府、大阪府、兵庫縣、福岡縣도同一價格)

一、本表에揭한 價格은店頭渡價格又、持込價格
二、本表에揭한價格은地方長官이特히 價格을 定한時는 此를 適用치안함
三、胚芽米는 一等級의價格에依할것으로하고 七分搗米는 各等級마다 十錢式引下함

公定價格의改訂
米需給調節은難望

【東京電話同盟】米穀配給統制混亂으로 取引은 全面的으로 秘密市勢로 行해저서 이미公定價格三十八圓에對하여 四十五圓에도 實物이업스며 國白市勢는二十圓 即一石換算五十圓을 突破하는것이 續續出現하는 狀態로서 現實로 完全히公定價格을 無視하고잇는데 政府는 이實情에 追隨하여 六日閣議에서 一擧五圓을引上 四十三圓으로改訂키로 決定하고 同時에 今後는 公定價格을 嚴重히 勵行할것 十五米穀年度中은 右價格을 引上치 안흘것 强制買入方途를 열것等을 發表하게되엇다 이로因하여 食糧需給調整을 期하고잇슴은勿論이나 現在取引이 平均四十五六圓에서부터 白米는五十圓臺로 去來되고잇슴에 比하면 四十三圓의 公定價格은 오히려 引下된셈이된다 그리고 地方生産者態度는 相當强硬하여 一部에는 勞力資材等不足을 理由로 收穫後의 調整을 故意로遲延시키고잇다고 傳하는狀態이므로 食糧取引取締强制買入等의 抑壓手段을 政府가 어느程度까지 實行할지는 問題이나 當業者間에서는 相當한壓力을 加하지안는限 單純한 公定價格引上만으로는 圓滑한出廻를 期함은 困難하리라고 보고잇다

雜穀도價格統制實施

【東京電話同盟】政府에서는 別項과가치 米穀에 對한 配給及價格의兩政策에 依하여 需給의 調整을圖謀하기로 되엇는데 米穀需給調整及 一般物價調整의 見地에서 米穀以外의 雜穀에對하여도 價格統制를 實施하기로 決定하고 近近具體的 政策을 樹立하기로되엇다

信任狀捧呈 新任白耳義公使

【東京電話同盟】新任白耳義國特命全權大使 피에르오르스氏는 六日午前十時 吉川式部官 迎引으로 宮中에參內, 同三十分 鳳凰間에서 天皇陛下께 謁見, 信任狀及前大使의 解任狀을 捧呈하고 뒤니어서 夫人同伴 桐間에 參進 皇后陛下께 謁見後 宮中을 退下하엿는데 新任方徳公使 카루그스타피드만氏는 白耳義大使信任狀捧呈에 뒤니어 謁見, 信任狀及前公使의 解任狀을 捧呈한後 皇后陛下께 謁見하엿다

佛大使重慶에

【上海六日發同盟】코스므佛大使는 九日 上海出發 海路佛印海防經由로 重慶에 赴任하기로되엇다

蘇大使東京着

【東京電話同盟】지난五月 노몬한事件勃發과 거의同時에 本國政府로부터의召還令을밧고 唐惶히歸國한 當時駐日蘇聯代理大使 스메타닌氏는 이번駐日大使로任命되어 六日午前七時十分 東京驛着列車로 夫人令息令嬢外에 兩參事官及 그家族四人을同伴하고 入京하엿는데 蘇聯의對日外交政策은歐洲의動向을 背景으로하고于先노몬한停戰後 國境劃定委員會直前까지 進展을보인一方 莫斯科에서의 第五最高會議席上에서 모로토프外務人民委員이 示唆한 日蘇國交調整의 意思表示까지의 『怪奇』한轉換을 보이게된때인 만큼未知數蘇聯을 代表하여 帝國과의 新事態處理를 負擔진 스메타닌大使의 着任은 我國朝野의 注目의焦點이다

辭令

(六日附)
總督府稅關監視兼總督府專賣局屬 總督府遞信書記 今井興四郎
任總督府稅關鑑定官(七等)
命新義州稅關在勤
任朝鮮産業技師(七等待遇)
補黃海道産業技師 中川泰雄
以上

人事·集會

◀速水滉氏(京城帝國大學總長)總長會議出席次六日京城驛發노조미로渡東
◀中野寅吉氏(政友會代議士)蘇滿國境視察을終了하고關東中六日노조미로入京
◀松前讓助氏(大田地方法院檢事正)七日午後二時二分京城驛發 赴任豫定
◀細見正義氏(總督府土地改良課長)日滿支食糧會議出席次 七日夜 京城發渡東豫定

本社參觀(六日)

◀咸南洪原郡普成尋常小學校生徒五十七名(引率者崔時俊氏)

市況(六日)

◆生米後引◆
當限 一九〇〇〇 先限 一八六〇〇

早稻田大學講義錄

只今이入學의絶好機
入學者는모두校外生으로待遇하며、누구에게나學校教育에 뒤지지안는 學力을엇도록 萬全의 指導를함.
小學卒業이면 누구던지 可.
詳細는內容見本으로알도록하라.

中等學校程度
中學講義 月一圓·前後期各一年
商業講義 學費月一圓 一年半修了
高等女學講義 學費月一圓 一年半修了
電氣工學豫備講義 學費月一圓 一ケ年修了

專門學校程度
政治經濟講義 月一圓廿錢 一年半修了
法律講義 月一圓廿錢 一年半修了
文學講義 月一圓廿錢 一年半修了
建築講義 月一圓卅錢 一年半修了
電氣工學講義 月一圓卅錢 一年半修了

內容見本은志望하는講義錄을記入하여申込할것.
東京·牛込·早稻田 早稻田大學出版部 振替東京一二三 電話牛込三二四五

大衆向ジャンマーとズボン

◎最新流行 大衆向 黑、紺、霜降スコッチジャンマー ラシャ特品 一枚ニ付 七圓八十錢
國防羅紗ジャンマー 特品 八圓五十錢
國防色羅紗ジヤンマー 一枚ニ付 七圓八十錢
◎高級ウーステット地ジャンマー 最上品 八圓五十錢
◎大衆向實用 黑、紺、霜降羅紗長ズボン 特品 六圓八十錢
高級スコッチ長ズボン 八圓五十錢
◎高級紳士向 背廣生地長ズボン 最上品 七圓八十錢
◎高級スコッチゴルフズボン 一枚ニ付 特品 六圓八十錢
メルトンゴルフ 五圓九十錢
◎霜降スコッチダブル折衿作業服上下服 特品 十二圓五十錢
●黑紺ラシヤダブル折衿作業服上下服 最優品 十九圓五十錢
○ハガキにて御注文次第直ちに代金引替小包で送ります 不向品取替返金は自由
名古屋市東區清水町局前 卸問屋 松山合名會社 電話東六二一九番 振替名古屋一一五一一番

慢性 モヒ中毒 發明完成
北海道帝國大學醫學部教授 太黑薫先生創製
無苦痛根本療法 ネオホンヌーチン
(文獻贈呈)
從來의方法과달러서 無苦痛이며 短時日에 治療됩니다
定價 十圓
京城府本町四丁目 朝鮮總代理店 株式會社 木村藥房
電話本局三七五一·七九三·五○二○·四三五○ 振替京城四五七番 私書函京城八九番

藥으로滋味나도모으기
製藥士 養成講義
무슨藥이라도自由로製造
◇立身成功의門
入學案內(無代進呈)
東京市·芝區·新橋·六ノ四八 日本通信製藥學校

X線科
金[illegible]廣齒科醫院
診療九時─六時 休診第一第三日曜
京城樂園町一四六番地 電話光化門③二九一番

脊髓病自療法
明石市西新町 木本製藥所

精神作興週間 오늘부터 一週日

오늘부터 일주일동안 국민정신작흥주간이 열린다 지나사변도 어언간 제삼년째에 들어가고잇서 신동아건설의 대사업도 이제부터 본격적 계제에 들어가고잇는 때임으로만이아니라 특히 금년은 중남조선에 미증유의 한재가잇서서 국민은 모두가 한층더 허리띠를 졸라매어야 할때이다

京城府行事

첫날인오늘은 황국사일인데 경성부의 행사는다음과 같다
▲주최자측인 경성부와 국민정신총동원경성연맹, 경성교화단체연합회, 경성군사후원연맹등각 단체관계자의 참집아래 조선신궁과 경성신사에서 「국민정신작흥주간봉고제」가 거행되는 기십(?)신사에 참배한다

오늘은皇軍感謝日

早朝,家家戶戶武運長久祈願
神宮에서는週間實施奉告祭

▲각가정에서는 이른아침가족끼리서 황군무운장구를 기원한다
▲경성군사후원연맹과 미감종부인단체에서 출정군인유가족과 상이병을 방문하고 위문을한다

圖書館週間 醫學書籍展覽會

매년십일월일일부터 일주일간 전국도서관에서 일제히개최하여 오던 일본도서관협회주최 문부성후원의 도서관주간은 금년부터 독서보국운동이라고 이름을 고치고 오는팔일부터 십사일까지 전국일제히 개최하기로되엇는데 이기간중 부내남대문통조선총독부도서관에서는 황한의학서적전람회(皇漢醫學書籍展覽會)를 열며 동고방(古方)의학서적과 조선, 지나의 의학에관한 귀중한 옛날서적을 일반에 공개하기로되엇다 그리고 전조선각지에서는 조선도서관연맹주최로 「도서봉공운동」을 전개하고 「스타-」를 배부하기로되엇다

歷史敎科書 編纂調査委員會

개정교육령의 취지철저를 위하여 지금까지 보통학교규정과 소학교규정에 의한역사교과서를 개정하여 내선일체를 목적으로 한 신역사교과서를 편찬하고저 조선총독부에서 역사교과용도서조사위원회를 금일오전십시부터 총독부 제일회의실에서 개최하엿는데 다음 학무국의 원안을 그대로 통과시키고 오후에는 이자리에 모히기로되엇다 다음과갓다

鹽原學務局長 ... 京城大敎授 鳥山 大谷 松本 各城大敎授 八木 ... 京城師範校長 高木 ... 中校長 本京城高女校長 小田省吾 李能和各委員出席

當局도市井도消費層도 追隨될米價引上,透視의各態
허둥지둥의大旋風
警戒되는飯米需給混亂의危險

유일오전에열린 긴급각의시각의에서 쌀한섬에 오원씩올리기로 결정하고 즉일실시하엿다는 쫌탄적뉴-스는 지금예상으로도일천만석이상의 감수로서 미곡수급이상당히군색한 조선에는 특히각방면에 비상히 큰충동을주엇다 전번에 공정한쌀갑시 차기때문에 예년가트면 추수직후에 쌀이한꺼번에 너무만히나와 도리어 처치난일터인 요사이에도 나도는쌀이 거의업다시피하는데 머리를알코잇던 농림국에서는 이소식이 한번 천례지자 곳 쌀갑올리는 대평정을 엿샛날밤 늣도록 하엿스나 정부에서 자세한 공전(公電)을받고나서 조선으로서의 복잡한특수사정을 참작하여 조선의 최고판매가격을 결정발표키로 하고 한밤을 지나기로햇다 이문제에 대하여 농림당국보다 더초조하여 허둥지둥한것은 쌀을사먹는 노동자 상공업자 봉급생활자등 소비자와 쌀을만들어파는 정미업자 판매업자들이다 가격정지령이 실시된오늘 노동임금 물건갑, 월급은 원측적으로 한푼도 올리지못한다고 한지가 며칠못되어서 살림사리의 주요한 부분을 차지하는 쌀갑을 내지의예대로 한꺼번에 일할삼분씩 올리게된다면 그만큼 살림이를 더하여야할것이니 소비자측에서 당황할것은 말할것도업거니와 조선의쌀갑도 올당올라간다 고하니 큰농장이며 정미소 미곡상측으로서는 한며칠만 기다려서 팔면 더이익을볼것은 빤하면서도 안팔면은 매석행위(賣惜行爲)라고 경제경찰의 취체를 밧게될터이니 가진쌀을 팔자니 손보는것갓고 그러라고 안팔지도못하여 갈팡질팡하는 형편이다 그러나 결국은 쌀을가지고잇는 큰정미소나 시중장사군은 벌써 눈치빠르게쌀을 잘팔라고 하지안는 형세가심하여 총독부당국에서 최고판매가격을 올린다는결정발표가 하로느즈면 늣느니만치 매매는정체되고 수급관계는 혼란하여저서 시중의쌀부족은 더욱격화될 염려가만타고 농림당국도 이점을 특히경계하고 취체자인경제경찰당국도 매석위를특히발키기로 하고잇스니 총독부로서도 하로빨리바삐 최고판매가격을 개정하여발표할것이 기대되고잇다

拓務省,總督府에 對策講究要請
農林局長渡東協議?

【東京電話同盟】 내지미곡최고판매가격의인상과함께 조선과대만에서도이를따르게 되리라고 판측되는데 조선과 대만에는 저마다 서로다른 특수사정이잇고 더구나 지난번 내지공정가격삼십팔원 결정에 즉응하여 구월말에 각기최고판매가격을 개정한직후인 관계상 신중한 연구를할필요가잇는모양이다 그리하여 척무성에서는 유일 각의결정과 동시에 전화로써 조선과 대만총독부에 대하여 미가인상을하게된 사정을 자세히설명하고 이대책을 강구하도록 요청한바잇섯다 탕촌(湯村)조선총독부농림국장과 전단(田端)대만총독부미곡국장이 대책결과 동시에 동경에 이르러 외지미가 결정에관한 협의를 하기로되엇다

旅館專門窃盜

오일오후열한시 부내에 본정서에서 며칠전부터 전조선에 절도범으로 지명 수배중의 황해도 은율군북부면와룡리(黃海道殷栗郡北部面臥龍里)에 본적을둔 전과일범 박석조(朴錫祚)(三二)인 것이 판명되엇스며 진상은 아래와갓다 박은 칠월상순 평양으로 금산려관(金山旅館)에서 엽방에들어잇는 손님의방에 침입하여 현금십원을 훔처가지고 도망한것을비롯하여 칠월이십오일 사리원(沙里院)일산여관(一山旅館)에 심부름군으로 고용된것을기화로 그여관에는 손님에게 귀중품은 주인에게 맛기는것이조타고 꾀여가지고 오백여원어치 금품을 사취한다음부터는 평양, 경성, 원산, 대구등 큰곳만차자다니며 여관에 고용되어가지고서는 전기와가튼수단으로 열네번에 유천여원어치를 훔처먹고 수일전 서울로 올라온것이라는데 여죄도상당히만흘모양으로 계속엄중 취조중이다

알젠틴敎員團 今日午後入京

관광국(觀光局)이 초청한 『알젠틴』『파』『우루과이』『네쿄원다일행일곱명은 만주국을 거처유일 오후두시 경성역착열차로 입경하여 조선호텔에 들엇다 일행은 칠일시내를 견학하고 오후세시 사십분차로 북행할예정이다

當局의老婆心
말가튼처녀들이 서울엔얼마나되나?
各高女通해卒業者動向調査

경성부내에 결혼적령기의여성은 몃사람이나 되나 사회정책상으로도 중요한문제 이므로 경성부사회과에서는 위선 선착수로 부내각여자중등학교졸업자중 소화칠년에서 소화십사년까지의 졸업생전부에대하여 그동안에 결혼한사람과 아직까지 결혼안하고잇는사람의 수효를 상세히 조사하기로되어 얼마전 경기고녀(京畿高女)를 위시하여 각학교에대하여 조사를 의뢰하엿다 부당국의 의향으로는 이번조사의결과를 보아서 결혼지도내지 장려의의미에서 필요한경우에는 장차 공영(公營)결혼매개소또는 결혼준비의학교를 만드러서 부민 자녀의 결혼난해소를 위하여서 협력할의향을가지고잇다

米公定價引上後엔 國家管理의强行
雜穀도全面的統制

정부에서 쌀최고판매가격을대폭으로 올리게된사정과 금후의 쌀통제방침을 살펴보건대 대개 아래와가튼 판측이가능하다 즉
一、전자에 최고판매가격이라고 결정발표하엿던것이 다른물가에비하여 대단히 싸기때문에 다른 물건갑과 어울리도록 할필요가잇섯다 겸하여 금년도흉년는지방이 만키때문에 쌀이모자라기도하는데 쌀갑시다른물가보다낫다고 당연히쌀을팔어야할 사람들도 쌀갑이 장차오르리라는 예상미테 쌀을더팔려고안코 한편으로는 공정가격이상으로매매되면서쌀의수급(需給)은 원활치못하여 당장밥쌀이 모자란다는곳도잇다 이래서 쌀갑을올리면 쌀도잘나올것이고 또농민의 이익도 도웁게되리라는것이다
一、정부의 설명으로서는 이번의최고판매가격은 다른물가에비하여서도 정당한가격이라고하고 또금후일개년동안 즉래년시월말일까지는 이번가격을그대로 변경치안코 실시케하는동시에 전일에 정부방침으로 결정발표한 소위 미곡국가관리(國家管理)를 강행하려는것이다 즉 어떤 지방적으로나 개인으로나 쌀을가진곳만 그대로더가지게못하고 정부에서 쌀을팔리고 명령도하고 또정부가 직접살수도 잇게하여 쌀이 모자라서곤난을 당하는지방이업게하려는 것인데 이국가관리란것이 과연어느정도로 실시될른지는 크게주목되는바이다
一、즉 쌀의국가 관리란것은 이종래에도 정부에서 쌀을 여러방면으로 통제해 왓지만은 이번은 통제를 한층더 심히하여 쌀을 사고팔고 또 이동시키는것을 나라에서 얼마큼 도마터하려는것이다 이 가치해서 쌀이 ...

志願兵訓練所卒業生 三百名東京에到着
伊勢神宮에感激的參拜

【東京電話同盟】 조선총독부육군지원병훈련소제삼기졸업생삼백명의 내지견학여행단은 훈련소교수해전(海田)대좌이하 인솔하에 이세(伊勢)신궁에 참배하엿다 제일단 전중(田中)소좌이하 백십명은 육일오전육시에, 송하(松下)소좌이하 백명의제이단은 칠일오전육시 동경에 도착할예정이다 ... 착열차로 원기왕성하게 입경하여 국장이하 각조선총독부학무와 조선인단체가 손에일장기를들고 마중나와 열광에는 감격적 환영장면이 연출되엇다 해전대좌의 일행은 『모두 원기잇고규률정연한데다가 굿센체력을가진것이 자랑이외다 이세신궁참배에는 무엇보다도 감격을느겨충성을 맹서하엿습니다』고 말하고 도제이단생도 정면규(鄭冕圭)군은 일행을 대표하여 다음과가치 감상을말하엿다 우리들 동포중에는 이미대륙의 총대를메고나가 활약하고 잇는중이며 그중에는 명예의 전사를한사람도잇습니다 우리들은 어데까지나 충성을다하여 나라를위하여 봉공할 단심이잇습니다 이세신궁에 참배하엿슬때에는 눈물이 나올만큼 감격하엿습니다 일행은 대오를 당당히하여 궁성앞에 행진하여 요배한후에 일본청년관에 들엇는데 계속해서 명치신궁 정국신사에도 참배하엿다

僧侶講習會

경기도에서는 지난달십삼일에 동회를열어 사찰(寺刹)각주지와 의 철저를기하려고 오는십팔일에서 십팔일까지 사흘동안 고양군(高陽郡)의 ... 화계사에서 ... 개최한다

朝鮮小運送業令
二,三日中公布豫定

전조선 일천오백여개의 소운송업자를 통제할 『조선운송업령』은 요즘에 드디어 법제국(法制局)의 심의가 끗나서 동경에 축장중이던 철도국 서기(西崎)가두과장및 탕택(湯澤)운계장이 오일오후에돌아왓다 이삼일중에 총독부제령으로 공포하게될터이다

旱害救濟義捐
回甲宴廢止 災地에同情金
本社來訪한朴女史의特志

사(舍)에서 내무부장에대하여 유일이 오후에는 빌딩에 바쳤다 ... 귀정을 철저하여 실지운동을 전개하는 ... 경남에서는 사회의 한 ... 근일 ... 강연이잇슬터이다

칠도한해이재민의 구제문제는 그후의한랭으로인하여 더욱그릇요를느끼게하고잇서 이재동포구제에대한심은 화창, 공장의파생, 직공들로부터 일반사회전반에 이르기까지 상당히집중되어 본사에기탁해오는 구제의연금이 벌써 만원을돌파하여 그칠바를모르고잇거니와 육일오전 시내종로(鍾路)사정목구십이번지에사는 박상철(朴有相)여사가 현금백원을가지고와서 『이돈은 참으로 적은돈이지만 인생이 이세상에 나서 장수하여 자손연열(?)이 회갑(回甲)을당하여 가족과가치 즐기는것이 보통이나 이재동포를 생각할때에 어찌 회갑연을열고 즐길수가잇겟습니까 단연 내회갑연을폐지하고 약소하나마 이재민구제금으로 가저왓스니 전달해주시요』하고 주소와이름도 알리지안코 다라나는것을 기자가 간신히조사해내인것이다 박여사의 말을 섬비가 간신히조사해내인것이며 ... 이때에 박여사의 천사(?)는 재지에보내는 의복(衣服)유심범벅할만하며 상납수재당시에도이 재지에보내는 의복이 본사에기탁해왓든일이 잇는 박여사의독행은 듯고보는 사람으로 하여금 감격케하엿다

曆

▲十一月七日(火曜日) 陰九月二十六日 ▲干支戊申 ▲日出午前七時三分 ▲日南中 午後零時十七分 ▲日入 午後五時三十一分 ▲晝間 十時二十八分 ▲月入 午後 二時四十九分 ▲滿潮 午前零時 四十分 午後一時二十分

今日天氣 晴曇不定

귀하다고 하는이때에 모자라는 인의손에서만 쥐여놀지못하게하자는것이다 이가치하자면 쌀은 외국에서도 일부사드려가지고 국민의 식량문제를 원만히 해결하자는것인데 어느지방에는 쌀이 만타는가 적다는가하는데만을 업시하고 또쌀이상으로 절도 생각하여 머지안허서잡곡 공정가격이 결정될터이다

第一線將兵에 年賀郵便을!
遞信當局,積極獎勵

【東京電話同盟】 체신성에서는내년의 연하우편은 총후의국민사이에는 되도록 자숙절약하여그대신제일선에서 싸우고잇는 황군장병에게는 되도록 만히 연하장을 내도록 적극적으로 장려하기로되엇다 이것을 위하여서 연하장취급기한도 특별히고려하여 십이월일일로부터 일월십일일까지로 하엿는데 항해중의 선객선원들의 경우도 고려해서 이들에게는 십이월일일부터 취급을 개시하리라한다 그리고 경조(慶弔)전보는 종이를 절약한다는 의미에서 이번부터는 겉봉투를 사용하지안코 보통전보와 마찬가지 종이로하라한다

芳山町火災

육일오후 여덟시 이십분경부내방산정(芳山町)사번지 파자제조업이창오(李昌五)회집 부엌에서불이나서 가구등 이백오십원어치가량을 태우고 약십분뒤에 진화하엿다 원인은 아궁의불단속을 잘못한때문인듯하다

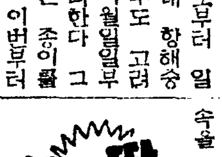

쌀갑은결국또 올라가는모양. ○ 물어야하나… 우서야하나… ○ 공업학교를 대중설하리라고, 걸마든지 조흐련, 이의잇슬리 잇소?

先輩가싸흔 榮譽死守
吳東祐君昨夜凱旋

明治神宮國民體育大會마라손競走에 全日本의 諸强을물리치고 二時三十一分二十六秒란 今年度世界最高記錄으로 優勝한 吳東祐君은 關係大邱에 들넛다가 昨六日午後十時四十分 京城驛頭에 凱旋하엿는데 吳君은 다음과가튼所感을말한다
이번選手에 聲援해주신 여러분에게 衷心으로 感謝합니다 지난三日 午前十時五十五分에 神宮競技場을 스타-트할때부터 決勝線에 들어올때까지무엇보담 컨디숀이 퍽조왓습니다 아프로도 더욱 마라손에 精進하여 先輩들이싸흔 榮譽를 死守할決心입니다

◇……寫眞은 마라손覇者吳東祐君의 꿈이新報

延專得點力업서 3-0 覇權은普專軍에
熱狂된專門蹴球決勝

綜合蹴球의 掉尾인 延專普專對의 決勝戰은 六日 午後三時三十分부터 金有亮(主) 金妙元 金永濟(線)三氏審判下에 普專키어프로 開始된바 그戰況은 다음과가티 普專軍이優勝하엿다
이날 延專은 五分이 못되어 鵬엇긴 두點에 普專軍이 沈하여진데다가 『킥·앤드·런쉬』에 追力이 업섯서 敗하엿다 지난번 延普戰에도 苦言을하바잇섯는데 一部의 所謂選手라고 名稱한 母校의名譽를 질머진者가 勝負에만 사로잡혀 競技中에 불은 돌째로 故意的反則을 되프리하는醜態는 벌써根絶되엿슬것인데 아직도 남어잇서서 觀衆에게 不快한感을주는것은 蹴球界에앞날을위하여 寒心한일이다

【專門部決勝戰】 普專 3 (2…0 / 1…0) 0 延專

前半 二分에 오른편에서 普專軍 RW馬晶煥 『투라볼』하여RI李永昌에게『패스』하자 李永昌은 시급『패스』한 『볼』을 延專軍 GK李炳國 잡고저나오는 瞬間에 馬晶煥의 『킥』으로 손쉽게 一點을 엇고 四分에 普專 CF金寶榮의 强蹴으로 一點을 加하여 普專軍이 二點을 『리-드』하엿다 十二分까지 延專軍猛烈히 攻勢를 取하며 進行하다가 十三分에 延專 CF安鐘秀의 『찬스』한 『볼』을 GK車淳鍾의 妙防으로 無爲 二十分까지 兩軍 白熱戰을 展開하다가 二十二分에 普專軍

나 普專軍 GK車淳鍾 손으로 차내어普專門前에서 一時 混亂하다가 延專軍 好機를 逸하엿다 三十六分에 延專 CF安鐘秀 普專 『골』前 約十三米에서『숫』하엿스나 『골』 右로 『아웃』 四十分에普專 LI李永昌『숫』한것이 延專 『골』 右側으로 凡蹴되고 四十一分에 延專軍 罰則으로 普專 LW『킥』한것을 RW黃正河『숫』하엿스나 延專 GK李炳國의 妙防으로 물러서고 四十四分에 普專軍의 罰則으로 延專 LH李容一 『킥』하엿스나 越門되어 普專軍이 二點을『리-드』한채 前半을마치엇다
後半에 들어가 六分에 延專軍 罰則으로 延專『골』前 約十米에서 普專LH劉永仁 『킥』한『볼』을 延專 GK防禦로 물너섯스나 十七分까지 兩軍大接戰으로 激戰을 일우다가 十八分에 延專LI 崔泳麟 普專門前 約十五米에서 『킥』한『볼』이 越門으로 凡蹴되고 三十分까지 兩軍 攻擊戰을 試하다가 三十一分에 延專R I 崔泳麟 『숫』한것이 『아웃』되어 絶好의 『찬스』를 逸하엿다 三十五分에 延專軍FW總攻擊陣을 施하여 普專門前에서 一時 混戰을 일우더니 普專의FB의 堅防으로 得點할 機會를 일코 三十九分에 普專軍LI黃琮順이 延專『골』로『숫』한『볼』을 延專GK李炳國『볼』을 잡으려 나오는 사히에 RI李永昌『숫』하여 容易하게 一點을 어더 普專軍의 決定的勝因을 지엇다 延專軍 最後까지

【延專軍】 延專 GK李炳國 RB李鎭東 LB金鍾振 RH朴泰夏 CH崔永植 LH李容一 RW朴炳根 RI崔泳麟 CF安鐘秀 LI宋炳麟 LW李...

【普專軍】 GK車淳鍾 FB金英郁 ... RW黃正河 RI李永昌 CF金寶榮 LI黃琮順 LW馬晶煥

	延專	普專
蹴蹴	14	8
蹴出	4	4
門隅	12	24

普專軍이 勝優하엿다

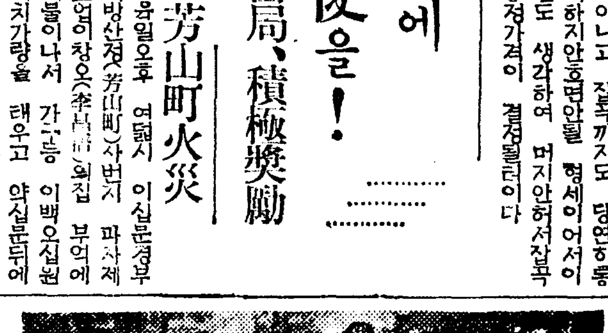
(寫眞은優勝한普專軍)

大豫籠球勝利

豫定期籠球戰은 六日午後四時四十分부터 滿除里町 大學豫科室內『코-트』에서 崔海龍, 尹恒燮兩氏審判下에 擧行되엇는데結局 十九對十八로 大豫가 勝利하엿다 그리고 第二回戰은 七日午後四時에 行할터이다
大豫 19 (8…11 / 11…7) 18 法專

同德今夜歸京

東京에遠征하엿던 同德高女選手一行은今七日午後九時京城驛着列車로 歸京할터이라한다

****日米對抗拳鬪戰에 朝鮮選手四名出場****

米國太平洋岸의雄 산노제大學拳鬪部를마지하여열리는 待望의日米拳鬪對抗戰은 今七日午後六時부터 小石川後樂園스타디움에서 擧行될터인데 出場멤버-는 다음과가튼바 正選手五名中에서 朝鮮出身이 四名이나되는것으로 보아 拳鬪朝鮮의現勢力이 얼마나 本拳鬪界를 完全히占領하고잇슴을 如實히證明하고잇다

【웰터級】 찰스·카원(米)對康仁錫(立敎)
◇오픈·게임
【플라이級】 永松(明大)對水谷(日大) 小浦(立敎)對高見(專大)
【밴텀級】 田(早大)對太田(明大)
【페더級】 神部(早大)對今村(專大)
【라이트級】 鮮于奭(YN)對洪(BG)
【웰터級】 文容成(專大)對天野(明大)
【페더級】 빌·세러스(米)對李福晃(專大)
【라이트級】 코레드·레이(米)對金丙玉(日大)
젠슨·킹케드(米)對李奎煥(早大)
러(米)對森(明大)

慢性으로斷念햇든 淋疾을고첫다
나의苦心體驗談
東京 管野○○造氏談

저는 지금으로부터三年前의正月 宴會에서도라오는길에 花柳界에 一夜를지낫습니다 그런데三日째부터 고름이조금씩나와서 放尿할때에 아프게되므로 異常하엿더니 淋疾인것을알엇습니다 …(以下 體驗談)…

淋疾이오래끄러結局 睾丸炎까지생겻스나
友人에게서드른家傳藥의德으로 아주完治되여奇效에놀나
神戶市 安藤○○氏談

淋疾이덧나서 膀胱까지 侵犯햇스나
福岡縣 佐藤○八氏談

淋疾로고름과 아품으로
長野縣 內山○○氏談

淋疾이慢性이되여 淋絲와濁한것으로困難하더니 겨우깨끗이업서젓습니다
千葉縣 山田○○氏談

慢性惡性이라도낫는 淋疾專門名藥
豊山院藥部에傳하는家傳秘劑

…(廣告本文)…
丸藥一月分 一圓九十錢 丸藥半月分 一圓 散藥一月分二劑合하여 二圓九十錢 送料四十錢 代金引替로
東京市本鄕區森川町百十一 豊山院藥部 振替東京八三五七一番

朝鮮聲樂研究會主催·朝鮮日報事業部後援
唱劇 春香傳.沈淸傳
東滿·西北朝鮮巡廻公演

▲出演者
【男子部】 金昌龍 丁元燮 吳太石 趙相鮮 金演洙 金世俊 徐鴻九 金沇淳 林鍾成 李正業 姜漳沅 韓南宗 趙永學
【女子部】 朴綠珠 林素香 曹弄玉 成義香 金峯 韓山月 金玉蓮 朴桂順

日割	場所	劇場名
八日夜	明川	明川劇場
九日十日夜	圖們	圖們劇場
十一及十二日夜	延吉	新富劇場
十三、十四日夜	龍井	龍井劇場
十五、十六日夜	會寧	會寧劇場
十八、十九日夜	淸津	公會堂
二十日夜	淸津	昭和座
廿一、廿二日夜	吉州	吉州劇場
廿三、廿四日夜	成津	遊藝座
廿五、廿六日夜	端川	端川劇場
廿七、廿八日夜	興南	昭和館
廿九、卅日兩夜	咸興	明寶劇場
十二月		
一、二日兩夜	元山	遊樂館
三、四日夜	長箭	長箭劇場
六、七日兩夜	鎭南浦	衆樂館
八、九日兩夜	平壤	金千代座
十、十一日兩夜	沙里院	共樂館

中部版

密造酒常習者 仁川에서被捉

【仁川】 인천부화평정(花平町)X지 밀번에사는 최수봉(崔壽鳳)은 부내송현정(松峴町)으로 ㅇㅇ공소에 직공으로 잇스면서 월급으로는 술을마음대로 먹을수업다고 자기집에서 불허지인 당신(密造)으로부터 누룩(麴子)X병갓다가 막걸리를 밀조하여 항상 술을만히먹고 다니는것을 인천세무서에서 탐지하고 전기최의 집을 가택수색한결과 막걸리 두말이나 밀조한것을 발견하고 압수한후 최를 소환하여 조사한결과 이자는 본적지에서도밀조만하여먹다가 수차벌금을바치고 인천으로와서도 그와가치하다가 결국은 법망에걸리엇다한다

"南大門入納道路"를 美觀地區로指定? 左右沿道의너절·建築物은淸掃할方針 京城府尨大計畫樹立

경성역에서 남대문에 이르는 이백미돌남짓한 길ㅅ거리는 경성치고는 가장손꼽히모할 대도시 경성의현관(玄關通)임에도 불구하고 건축의구조와 기타시설에대한 아무러한 제한이업는탓으로 생선가게 과일가게등 오막사리가 근대식대삘딩들에 그대로끼어잇서 도시의미관상 여러가지로 자미업스므로 경성부에는 근근 일대영단을 내려동지역을시가지계획령에의한 미관지구(美觀地區)로 지정을바다 현재의너저분한 오막사리등을 소해버린후 그자리에일대삘딩거리를 건설하기로 방금계획을진행중이다 부당국의계획에의하면 경기도당국의 양해를어더가지고 조선시가지계획령 제이십조의미관지구규정을 여게다 적용하여 여게들어설건축에대해서는 건축의층수와 모양기타에대해서 엄격한제한을 부치어 경성치고도 가장화려한 삘딩거리를만들러이라고한다 경비는 칠백만원이고 그러케되면 현재의오막사리들에는 삼년내지 오년을기한하을부처 철거명령을 내리기로 할터이다

府土木課長談

여게대하여 이등(伊藤)경성부 토목과장은 아래와가치말한다

경기도와 의론해서 시가지계획령 제이십조를 발동시켜 기어히이거리만은 미관지구로지정하고십다 예산이거창해서 다소난관도 예측은되나 그대신삘딩거리가 되고보면그만큼 또혜택을볼수도 잇슬것이니 지주가 그다지반대할것 갓지안코 세가마다 현재의오막사리들은 일서한기한을 부처서 철거케 할터인데 기한 기타에 대해서는 도당국과의론해보아야알것이고 지금무에라 확답할수는업다

(사진은 남대문부근)

一億圓의 큰經費로 大興南邑을建設 三十年後에는人口二十一萬

【咸南支社發】 삼십년후 인구이십일만명을포용할 대도시를만들 흥남(興南)대도시계획은 지난삼십일일부로 그계획구역가로선등이발표되엇는데 이에대하여 장야(長野)흥남부읍장은 다음과가치말하엿다

이제계획의 첨모가발표되엇는데 이제계속하여 주택공장의지구와하천공원의 공공시설이결정될것이다 그리고 그경비도 실로일억원의방대한액에오르게되는데 그자금의조달은 극히곤란하게될것으로 여러점으로보아서 읍재정과읍민들의부담경감을 잘고찰하여점진주의로 나갈터이다 이대사업의 완성을 위하여서는 읍민들의 절대한리해와 협력을 요망하여마지안는바이다

楊平郡에서 面治講習會

【楊平】 양평군에서는 현하비상시에잇는 일반민중에게 여러가지로 시국인식을 강화시켜오던바 금년은 특히한해로 말미아마 각종구제사업과 식량배급 문제등 다사다난한 이때를당하여 제일선에서 직접일반민중을 지도하는면직원을 쇄신히교양하여 금후일반면행정(面行政)을하여감에 유감이업도록하고저 지난십일월 사일부터 동십칠일까지 이주일간 군내각면 서기 십여명을집합하여 면치강습(面治講習)을개최하엿다

全朝鮮自轉車競技大會盛況 本社仁川支局後援으로

【仁川】 전조선자전거경기대회는 지난오일오전아홉시부터 맑게개인 인천도산정(桃山町)공설운동장에서 전조선각지로부터 운집한 선수백여명과 정각전부터들린 관중들의환호속에 대회장박영섭(朴榮燮)씨의 개회사를 뒤이어 각기수장들의 주의사항이 잇슨후 경기는 시작되엇다 오전중에는 예선을맛치고 오후에 들어가 준결승과 결승이 일시에 시작되엇다 결승전에 들어가서는 오천여관중의 손에땀이 나게 아기자기한 결승전에 도취되어 해지는줄도모르고 시간까지 좁아갈줄을 모르다가 이윽고 오후여섯시반에 우승기수여식과 상품수여식이 끗난후 무사히 대회는 종료되엇다 그리고 입상자는 아래와갓다

一流	一等	京城	李禹白
同	二等	仁川	兪明根
同	三等	京城	朴炳晋
二流	一等	利川	徐永鎬
同	二等	群山	蔡鍾喆
同	三等	仁川	韓大植
三流	一等	京城	崔容鉉
同	二等	同	玄斗玉
同	三等	同	閔
都市對抗	一等	京城	李禹白
同	二等	群山	蔡鍾喆
同	三等	利川	徐永鎬
仁川	一等	仁川	金好鎬
同	二等	同	崔大植
同	三等	同	兪錫根

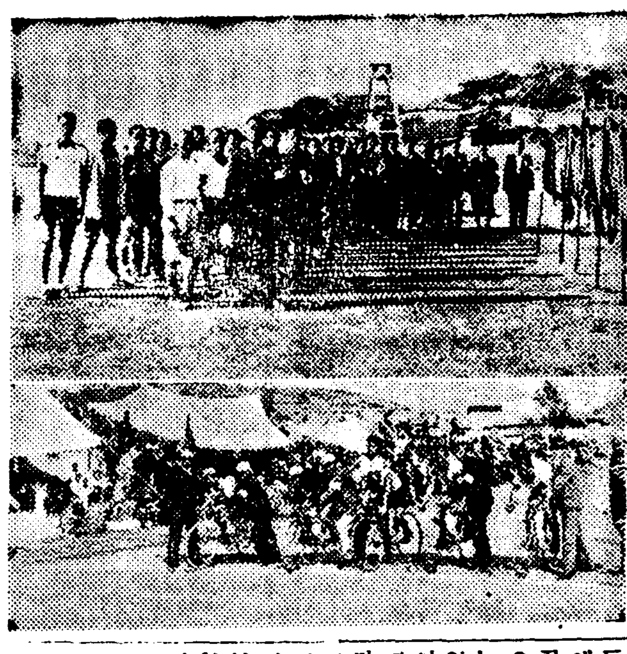

(사진은 선수의입장식과 일류의 스타ー는광경)

金浦穀物組合總會

【金浦】 김포곡물조합에서는 지난이일오후 여섯시부터 동조합 사무실에서 조합원다수 참석하에 총회를 개최하고 소화십삼년도 수입지출 예산안과 소화십사년도 수지결산보고안을 일사천리로 통과시킨후 역원개선이 잇서서 투표선정한결과 아래의제씨가 당선되엇다

一、組合長 宋明成 副組合長 李德熙 評議員 朴三福 劉秉丁 鄭義貞 方貝先 金演益 鄭漢學 金興用

京電에富平에도 送電을要望 工業發展에支障多大

【仁川】 공업도시로써의 비약적도상에잇는 부평평야(富平平野)에는 이미건설된 홍중(弘中)공장을비롯하여 수십처의공장과 요사이작꾸세우는 공장사택지에는 전등가설이업서 불편이적지안니한터에 공장에서는 주회선이업서서 작업에일대지장을보이게되엿다 그곳주민들을 비롯하여 각공장에서는이전부터 탄원을하고 경전인천지점등하여 부평에전기주회선설치를 요망하엿스는데 당국에서도 생산력 확충을 부르짓는이때에 전력부족으로작업에지장이만타는것은 공업지대의발전에큰타격이라고 경전당국에이에대한선후책을취하리라한다

金浦穀組國防獻金

【金浦】 김포곡물조합에서는 현하비상시국에 대처하여 모든경비를 절약하여가지고 국방헌금으로 백원과 경방단에 오십원을 기부하엿다

米穀需給協議

【金浦】 김포군에서는 본도미곡수급조정계획에 순응코자 군내미가의안정과 수급의원활을 도모하기위하여 지난일일 오후한시부터 군청회의실에서 군경양청의주최로 면각과면장 각주재소수석 금융조합직원등 칠십여명이집합하여 미곡수급조정에관한 타합회를개최하엿다는데 그타합사항은 다음과갓다

一、米穀需給調整에關한件
二、朝鮮白米販賣委託斡旋에關한件
三、管內需要食糧米配給斡旋에關한件
四、米穀保管에關한件
五、麥類增產獎勵에關한件
六、朝鮮白米取締規則發布에關한件

借家人의實情調査 不德家主에는嚴罰方針 仁川署에서花町一帶를團束

【仁川】 인천부 인천상의 인천서등 세곳에서는 누보한바와가치 인천부내 주택난의 완화책을세우고저 여러방면으로 연구를 거듭하여 오든터에 인천서경제계에서는 지난시월부터 부내의 세집사는사람을 조사하여 가주측으로부터 차가인에게 집세를 올니거나 또가주가 차가인에게 무리한태도를 취할때에는 용서업시 경찰이 탄압을하게되엿다 그런데 지난유일현재 부내화정(花町)일대의 세집사리 총수효가 유백구십네집이나 되는데 여기에서 금년들어 집세를올닌건수가 삼십사건이나 된다한다 동서에서는 이들가주를 전부소환하여 이유가 구비치안코 더퍼노코 집세만 올니는가주에게는 엄중한처벌을하리라한다

仁川驛에徘徊하는 지게꾼統制着手 荷物가지고逃亡者續出

【仁川】 열차에서내리는 손님들을 노리는지게꾼들—요즈음 경인선의 승객이 부쩍부쩍느러가는틈에 상인천역전에서 차시간마다 손님들을 기다리는 지게꾼들은 낫선손님들이 짐을들고 나리면 별별수단을다써가며 서로 손님의짐을 운반하여다주고 삯전을바더서 생활을하는사람이 수십명에달하는데 그중에는 삯전을 바들생각은아니하고 손님의짐을 그대로가지고 도망하는자가늘어 요사히 상인천역전파출소에는 짐차저달라는 여객이 하루에 칠팔명씩이나된다 이에 인천서에서는 여객이 지게꾼들에게 사기를당하는일이 잇다는것은 발전인천의 관문에서 그런일이 자주생기는것은 인천의 수치가 적지안타고 이를방지코저 각역에서배회하는 지게꾼들을통제하여 경찰서에서 완장을배부하여 그사람들만이 여객의 짐을운반하고 삯전도 종전가치 지게꾼들이 무리하게 청구치못하도록하고 거리에따라서 요금을 정할의향으로 그안을세울터이라한다

對抗庭球戰盛況 金浦、江華兩郡廳員 勝利는金浦軍에게

【金浦】 김포 강화 양군청직원의 정구시합은 예정과가치 지난삼일 명치가절을 이용하여동일오전십일시부터 김포군청구내광장에서 권군수(權郡守)박군수(朴郡守)를비롯하여 다수한양군의응원대와 운집한관중의 환호속에 공전의대성황으로 각선수는 씩씩한자세로 입장식을거행하엿다 먼저궁성요배를한후 조선신궁 경성신사 김포신사에요배를하고 국가합창이 끗난다음 권군수의 개회사와 심판원의주의가 잇슨후 경기를 시작하엿는바 제일회전에는 김포군이 사대일로 우승하엿다가 이회전에 들어가서는 강화군이 연속우승을 하엿다가 결승에들어가서 결국 김포군에게로 월계관이돌아갓다 그리고경기는 오후네시경에 무사히종료하고 양군의선수일동과 유지들은 친목의의미로서 김포관에서 축하연을 개최하엿섯다

金浦	江華
○(張富根·鄭志洪)	×(尹南相·吉勝煥)
○(李起泰·李思萬)	×(尹鵬淳·尹□隆)
○(姜炳勳·許鑾)	×(朴圭燦·朴道遠)
○(李明鎬·舘洞)	×(金斗鉉·柳福烈)
×(金治政·元喜龍)	○(尹基泰·金文弘)
×(張富根·鄭志洪)	○(尹基泰·金文弘)
×(李起泰·李思萬)	○(尹基泰·金文弘)
×(姜炳勳·許鑾)	○(尹基泰·金文弘)
○(李明鎬·舘洞)	×(尹基泰·金文弘)

今夜로迫到한 讀者慰安의밤 本社仁川支局主催로

【仁川】 기보=본보제일석간(第一夕刊)발행을자축하며 본보애독자를위안하기위하여 본사인천지국주최로오는 칠, 팔이틀동안인천공회당에서 만소좌(漫笑座)를 초청하여만극 만요 만담 만재를비롯하여 동포의우슴을내고 또인천에유일한 유일관현악단의 찬조출연도잇서서 본보애독자를모시고 하로밤을 우슴으로보내기로되엿다 그리하여 본사인천지국에서는 벌써부터 여러가지준비를진행하여 이제는드되여 오늘밤으로 박도하엿다 이를한번 본보지상에발표되자 인천각사회에서는 인끼가포팀하여 오직 그날밤이오기만고대하고잇다 원체만흔애독자임으로 하로밤으로는 도저히 만족할수업서서 이틀밤을계속하기로하엿다

地方人事

▲飯盛増實氏(前平澤稅務署長)江陵稅務署榮轉人事次本社平澤支局來訪
▲市川周一郎氏(前平澤稅務署間稅課長)平澤稅務署長昇進人事次同上
▲佐佐木雄一氏(平澤稅務署間稅課長)新任人事次同上

十日부터一週日間 國民精神을作興 愛國婦人會京城分會도協力

오는십일부터 일주일동안 국민정신작흥에관한 조서환발(詔書渙發)기념일을 중심으로 실시되는국민정신작흥주간에 당하여 애국부인회 경성분회에서는 정신총동원 경성연맹의 행사에협력하여 제일일은 절미실행일 이일은 절미실행일 제삼일은자원애호일 제사일은 조서환발기념일에는 조선신궁에서의 기념식전에 전원이 참렬하고제오일은 근로보국일 제육일은보건정신 제칠일은 극기정려일(克己精勵日)로서 각 행사에 참가하기로되엿다 이주간중 이십일구의 부구에서 출정 응소자가족의위안회를 열기로되엿다

麟蹄에木炭飢饉

【麟蹄】 인제군내에는 목탄이일개월전부터 절종되어 각관공서와가정에서 대곤란을밧고 잇는데 임업당국에서는 한등의 박청은 강우치안코 잇슴으로 더 듯는바에 의하면 금년들어 목탄제조용재 불허원을 제출하엿다는데 아직도 허가치 안는다고한다

仁川

本報讀者慰安의밤

時日 十一月七、八兩日午後七時半
場所 仁川公會堂에서

漫劇、漫談、漫謠、漫才 (本報讀者半額割引)

主催 朝鮮日報社仁川支局

本社京城販賣所 電本②一五九七

土地建物担保金融
營業項目
土地建物擔保貸付
建築資金貸付
土地家屋評價鑑定
土地家屋管理分讓
土地家屋賣買紹介
火災保險代理事務
黃金町二丁目五五 電(本)1381.1681
東京建物株式会社京城支店

洪命熹先生著
林巨正 第一卷
方今大發賣中

不老長壽 強精回春 更少幸藥
百補丸
京城堅志町 平和堂 一劑十円

都賣·散賣部
鉱山用藥品 工業材料品 衛生材料 醫療器械 處方調劑 醫療藥品 病院藥品
山崎仁壽堂
京城府鍾路四丁目 電車交叉点
電光化門(二)一五一六番 二一五六番
振替京城八〇八番

陸海軍御用藥
胃腸病·肺·肋膜に
中島の忠勇
征露丸

モダン日本 臨時大增刊
朝鮮版 三十萬部
感謝! 全部賣盡되엇읍니다

モダン日本十周年記念臨時大增刊「朝鮮版」은 果然內地는勿論이요 朝鮮의방방곡곡에서 熱狂的大歡迎을받게되야 雜誌界에記錄的金字塔을남겨놓고 全部賣盡되엇읍니다! 紙面關係와 遼隔의地域에서의編輯인만큼 躍進朝鮮의全貌를 完全히紹介못한遺憾이적지않으나 여러분들의支持와 聲援으로써 다음機會에 그의完成을期코자합니다

★朝鮮版을本社에直接注文하신여러분께!
發賣三四日以內에東京을爲始로各地가모다賣盡되어 그후에送金하신여러분께는 一々히 送金을返還하고있으나 그數가너무많어 整理에奔忙中이오니 아직것通知가닷지않은분은「送金을返還하라」든가 또는 紙面關係로 朝鮮版에실니지 못한記事와 兪鎭午氏創作「秋」以外 必讀의重要記事가滿載된「モダン日本 十二月號」그대신必要하다」든가를 罪悚하오나 通知하여주시기바랍니다 (五十錢 十二月五日發賣)
東京市麴町區內幸町 大阪ビル モダン日本社

最古ノ歷史……最新ノ設備
鑛山機械器具ノ大增產

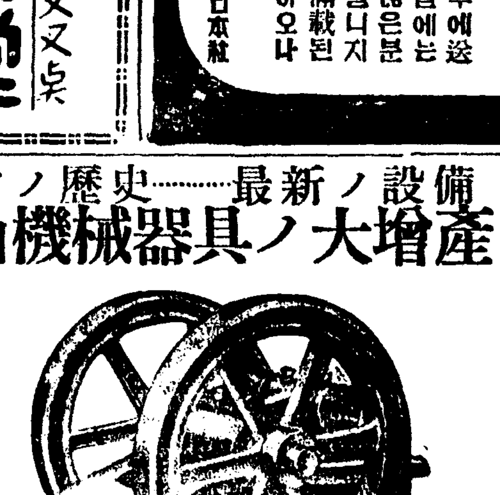

營業種目
其他一切
普通特殊鑄鋼品
各種ポンプ
分給機
捲揚機及輸送機
浮油選鑛機
各種陶汰盤
碎鑛機
搗鑛機

本社及營業所 京城府南大門通一丁目九七(江商ビル)
(中林町朝鮮鐵工所改メ)
株式會社 朝鮮鐵工所
電話本局② 0863番 7836番
工場 京城府永登浦町三三七番地

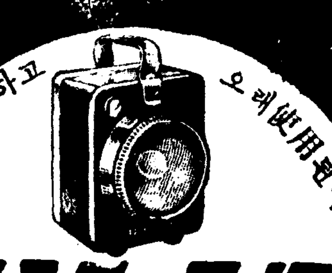

照明이强하고 오래使用된다
ナショナル 乾電池 (나쇼나루)
松下乾電池株式會社

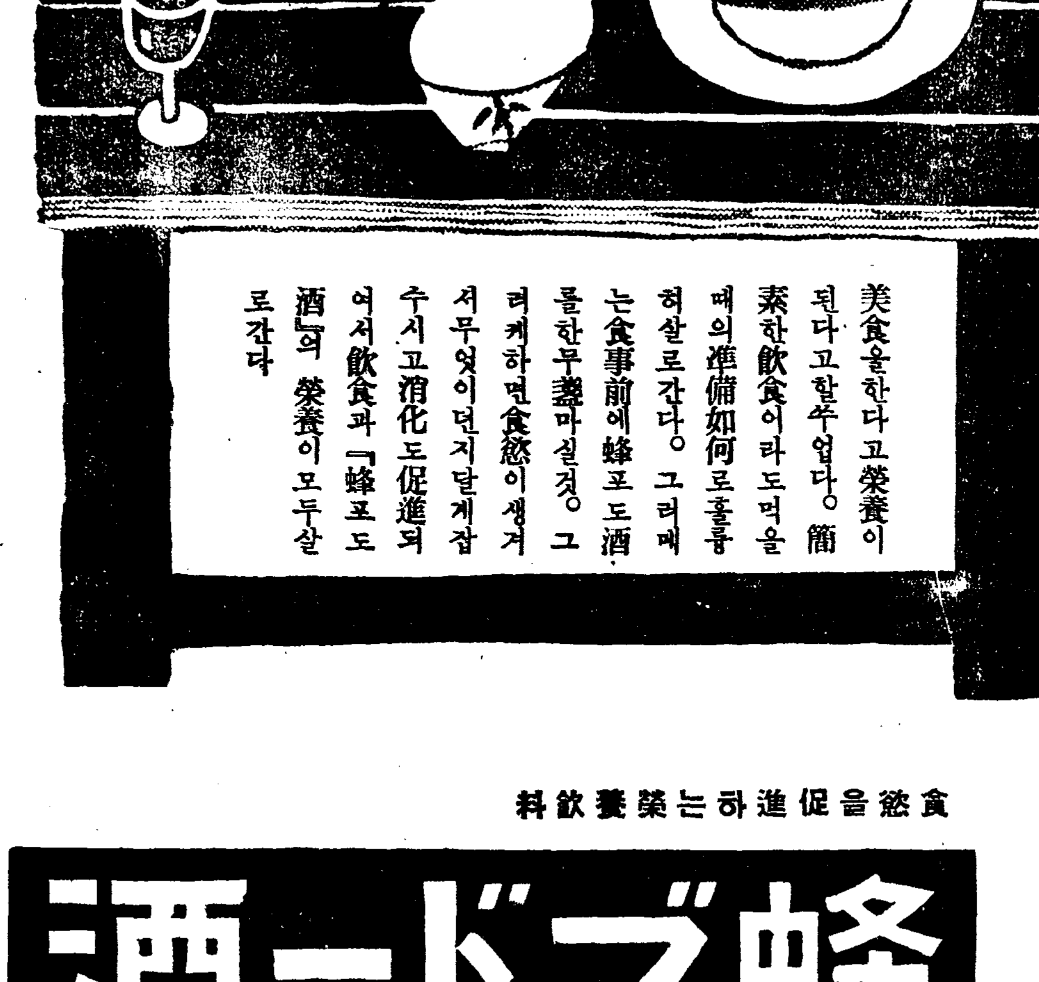

食が身につく
음식이살로간다

美食을한다고榮養이된다고할수업다。簡素한飮食이라도먹을때의準備如何로훌륭히살로간다。그러매는食事前에蜂포도酒를한무盞마실것。그러케하면食慾이생겨서무엇이던지달게잡수시고消化도促進되여서飮食과『蜂포도酒』의 榮養이모두살로간다

食慾을促進하는藥養飮料
蜂ブドー酒 (포도)
東京大阪 近藤商事株式會社
14—103

長篇小說

사랑의 水族館 〔78〕

金南天 作 鄭玄雄 畵

暖流·寒流(七)

망호의 손이 경히의 어깨를 지긋이 껴안듯이하고 그것과 연속이될 그다음 행동이 시작될 듯이 느껴젓슬때, 경히는 사나이의 팔에서 어깨를 빼고 기만히『뻰치』에서 일어낫다.

어깨우에 손이 언저지고 그다음은 사나이의 팔힘이 탄력잇는 팔굽치를 짓눌으고, 외면한 경히의 덜미에 사나이의 가쁘게 쉬는 숨소리를 의식하엿슬때 그는 마치그 다음에 따라올 망호의행동을 거부하기나 할려는듯이 자리에서일어 선것이다.

경히는 망호의 입술을 거절하는것일까? 망호의입김이『파ー마넨트』를 거처서 볼편에 어즈러히 부듸치는것을 그는 시끄럽게 생각하고 잇는것일까?──

경히 가취한 행동에서 마음의 상처를 느껴가며 망호는 그대로 팔꿈치를모르고 멍청하니 안자 잇서보앗다.

나무숩 사이로 바람이 지나가는지 휑엿진 나무니괴 우수수 떨어진다.

망호는『뻰치』에서 일어낫다 자존심이 느껴본 약간의 상처를 털어 버리고 그는 다시금 마음의 자세를 고처 본다.

그러나 그때엔 벌써 경히는 언덕을 돌아 돌다리를 건너서 넓직한 잔디판우에 서서 잇섯다.

돌 한편에 촉수가 강한 전등이 걸려 잇서서 경히가 서 잇는 곳은 달밤처럼 우렷 하엿다.

그는 뜰가운데 오뚝 서서 망호가 따라 내려오기를 기다리고 잇다.

망호는 돌다리를 건넛다. 건느면서 표정업는 얼굴로 경히를 바라다 보앗다.

그러나 경히는 망호가 재의 여페 가까이 오기 전에 발꿈치도 경쾌하게『로비ー』로 들어가 버렷다.

망호는 경히의 이러한 행동을 무엇으로 해석할것인지 분간이 서질 안하서…그러나 이 이상 흐려진 감정에 엉켜도는것도 싱거워서 섬즘 섬즘 경히의 뒤를 따라『로비ー』로 들어섯다.

세음을 치르고 그들은『호텔』을 나와다. 저물기 쉬운 느진 가을의 하루는 벌써 어두운 밤이엇다.

아무러한 일도 업섯던것 처럼 새로운 표정으로 대하는것이 이런 경우에는 가장 현명한 태도일 것이다.

그것은 망호도 경히도 잘알고 잇섯다.

그러므로『호텔』을 나서서 나란이 걸어 내려오며 경히가 웃는 나즈로 그를 처다 보앗슬때 망호는

『춥지 안슴니까? 감기 드십니다.』

이러케 여자의 몸을 근심하여 보앗고, 마침 소화동을 옥정쪽을 향하여 지치며 내려오는 빈 자동차를 만낫슬때, 망호는 손을 들어 차를 세우고

『조운데 타고 가십시다.』

하고 경히를 차안으로 안내하엿다.

경히는 자동차안에 들어 갓다. 그의 뒤로부터 망호도 따라 들어갓다.

─어디로 갈것인가?──

경히의 복장이 염려것을 ㅎ유로 차를 탄이상 그를 저이집으로 데려다 주는것이 당연한 예의엿다.

『삼청동으로!』

그러나 이러케 망호가 운전수에게 부탁하고 차가 이내 방향을찾아 가지고 움지기기 시작할때 경히는 놀래기나 한듯이 나즐 돌려 망호의 얼굴을 바라보앗다.

벌써 집으로 돌아가는것은 뜻밧기라고 생각하는 것일까?─

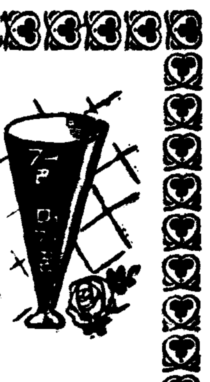

製作者의 嬌態

영화기업과 자본이란 어느곳 어느시대를 물론하고, 물과 고기가치 떨어질래야 떨어질수업는 긴밀한연락과 밀접한 관계가 잇슴은, 이제 새삼스럽게 이야기할 꺼리가 안될 것이다.

그만큼 자본의 세력은 영화기업에 잇서서 우수한 지위를 스스로 차지하게 되엇고, 또한 기업자속에로부터도 자발적으로 부여하고 잇는것이다.

그러나 아무리 이러한 세력이 자본가의 손아귀에서 마음대로뒤흔들리고 잇다하여도, 그것은 직접영화제작 전체의 절대적인세력이 될 수업음은 역시 이제와서 새삼스럽게 이야기할 꺼리가못된다, 여기까지는 물론 우리들이 수긍할수잇는 하나의평범한 상식일 것이다. 그러나 이러한 평범한상식을 스스로 무시하고, 영화기업이 본래부터 가지고잇는바, 조선적인혹은 문화적인 특증을 스스로 파괴하여가면서라도 오로지 자본가의 무릅아래서 비굴한『제스추어』와 비속한애교로서 비돌어 올리는 일이잇다면이연『조선영화의 명일』이란 커다란 문제를 근심안할수업다 여기제작가 교양과 양심이문제되는게기가잇다. 내지영화시장으로 판로를 개척하기 위하여 조선의 기업가와 감독과혹은 자본가가 일당어 되어서 효과적인 혹은 가장경리적인 연구는 얼마든지 계속하여도조타. 문제는 그러게 함으로서 어떠한 정도의 타협이 피차간에 성립되느나하는데 잇슬것이다. 내지영화시장이 진기한 조선적인 풍경과 풍속을 조화한다고, 다만 어려한일시적인 호기심만을 만족시켜 주려고 이곳에서는 언제까지나 스스로의 야심과 야망을 속이고 그 탐험서식인 또는 기행문(紀行文)적인 작품을 얼굴을 붉히어가면서라도 제작할 이유는 업지안흔가. 그것이 한거름 더나아가서 내지자본을 유인하려는 미래로 나타나서 영화제작의 목표가칠문이상거기잇게 되면 이우에 한심한일은 업슬것이다 나붕 자라가는 영화예(藝)를 후시나 사도로 끌어가는 일이잇슬가 보아 한번더 경계삼아 말해두는바이다. (南林)

趣味와 娛樂

가을은旅行의씨ー즌 ②

따스한南方의誘惑! 『쿠ー퐁』으로鐵道局도써ー비스

철 도 비 용

철도국에서는 차표할인이외에, 또하나『쿠ー퐁』이란것을 만들어 손님의 편리를 도읍고잇다. 이것은 차표를살때 따로사는 소위 여관표가튼것으로서『온양』이나『동래』나『해운대』가튼곳에는 철도국이、특별계약한 여관 혹은『호텔』이잇서서 표시갑외에 따로 오원만 내면 각각 그곳의 적당한 여관에 일박할수잇는 여관표─즉『쿠ー퐁』을 발행한다 이곳 지리에 생소한 여행자로서는 여간 편리할뿐 아니라 여관측의 대우에 잇서서도 칭신조한다. 그뿐아니라『쿠ー퐁』만 가지면 일체의 비용 즉 여관료뿐 아니라「보ー이」들의『팁』가튼 것은 내지안허도 관게업다한다 그리고 만약에『쿠ー퐁』을 삿다가 사용하지안흔 때에는 나중에 어디서든지 다시현금으로 바꿀수 잇는편리가 잇다한다.

끄트로, 물이 조코 기후가 적당하고 경치가 아름다운『가을의 여행지』로서 더구나 일반이 즐겨 차자가는 곳으로서 멋군데 들자면

▲東萊溫泉 ▲溫陽溫泉 ▲海雲臺溫泉 白川溫泉 ▲儒城溫泉 ▲溫井里溫泉 ▲朱乙溫泉

대개 이러한 곳을 먼저 들수가 잇다한다.

가을과여행! 가을의 여행! 이것은 다만 가을의 유행일뿐만 아니라 한거름 나아가서 우리들의『건강한 취미』로서『넘버·원』인것이다.

新作『迎春』執筆次 方漢駿監督溫泉行

일찌기『한강(漢江)』『성황당(城隍堂)』등을 발표하여『산의감독』『물의감독』으로서 이름을 떨친 방한준(方漢駿)씨는 이번 의다시 모씨와계약이되어 내월안으로야심만만한『크랑』크롬을리게되엇다는바 작품명은 이미『영춘(迎春)』이라 결정되엇다하며 씨는신작『씨나리오』를 집필하려 일주일예정하고 오일오후 온양(溫陽)온천으로 향하여 출발하엿다

珍聞集

수엽단女子

【紐育同盟】 최근의한적 수술에 의하여 여자가 남자가 돼다는이야기는 각지에서 만히 알려지고잇스나 이것은진짜남자가 여자로 변장을하고 가진아양을 떨다가 발각이되어 형무소신세를 진 어야기 장소는 세계에서 제일 번화한 도시인『뉴ー욕』인데 목하 전세계에 인끼를 총집중하고잇는 세계만국박람회(萬博)의 명물인『이상하다고생각하시겟지만』에수엽단 여자로서 당당히입장료를 밧고구경시키던 여자가 사실은 남자엿다고한다 그가 폭로된 경위는 다음과 갓다 얼마전 오후세시가량되어서『뉴ー욕』지하철도 정거장에저『꿀·다ー킨』군이라고 하는 청년이 자기여페서잇는 이백사십『폰드』나되는 체중에다가 키가여섯자이상이나 되는『웨ー르』여인의몸에 조금기대엇드니 그여인은 맹렬하게『다ー킨』군을수먹으로 갈겨서 한대에『넉아옷』을 시킨후 고함을질러서 경관을 불럿다고한다 그래서 파출소로 호출당한『다ー킨』군은 그여자는 세계 만국 박람회에서『이상하다고 생각하시겟지만』하고 구경시키는 수엽단여자인『골데스·마ー리』라는 여자라고 일러주어 모두깜짝들 놀랫는데 그것보다도 그수엽단여자를 신체검사를 해보앗더니 남자로 판명되어 경관들은 한층더 놀래엇다고 한다 그래서결국『다ー킨』군은 무죄가 되어석방되고 그여자는위조죄로 형무소로보내다고하다

우슴쌈지

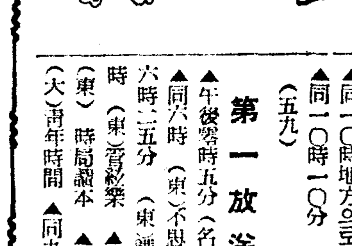

▲『히틀러ー』流行 ─『인디아』州─

『보ー민톤』의 어느거리에서『메리ー·위버ー』라는 열한살된 어린아이가 그동무들하고 술래잡기를하고잇섯는바 술래가되어 백까지세이는데 아흔다섯까지 세이고서『히틀러ー』하고소리를질럿다。동무들은 물론여페잇던 어른들도 놀래어서 그연유를 물으죽

『뭐、〃히틀러ー〃가 그러치안허요, 서편에서 허락이 업든 잇든 제가 가고시프면 언제던지 제마음대로 가지안허요』

一行百科辭典

▲가을의 특색인『단풍』은 세계 어느나라에나 다 잇는것이 아니다。그중 아름다운곳은 북반구(北半球)의 따뜻한 곳이고 일본과 미국이 그중에서도 유명한 단풍의 명승지다。

海外短信

△寶石狂時代

【紐育同盟】 구주전쟁이 터지자、『뉴ー욕』의 주식시장(株式市場)은 일제히 폭등하엿다。그런데 여기에 관게가잇는지 업는지는 알수업스나『뉴ー욕』의 제일보석상『마ー샬·필ー드』상회의 지난구월의 매상고(賣上高)의 총게는 예년보다 사할이상이나 증가하여 한개에오천『딸러』나 혹은 일만『딸러』씩 하는엄청나게 비싼 보석이 날개가도치듯 팔렷다고

라듸오 十一月七日(火)

▲午前七時五〇分 宮城遙拜
▲同七時五一分 (東)라듸오體操 氣象通報 家庭메모 日用品時勢
▲正午(東)時報 오늘알아두실것
▲同零時五分 歌謠曲(레코ー드)
▲同零時三〇分 뉴ー스
▲同一時一五分家庭時間(一)『特種김치담그는法』 趙慈鎬
▲同四時 뉴ー스 職業紹介
▲同六時 보기드문樂器의獨奏 京城放送管絃團員 解說 洪蘭坡
▲同六時二〇分 어린이新聞
▲同六時三〇分 講演『書畵이야기』 孫在馨
▲同七時 뉴ー스 天氣豫報
▲七時三〇分 講演『國民精神作興週間』『總親和』 高元勳
▲同八時 (東)管絃樂
▲八時三〇分 唱劇調 一、短歌 公道難 二、唱劇調 春香歌中 離別歌 朴錄珠 鼓手丁元燮
▲同九時 라디오小說『悲風』金永壽作 金鮮英
▲同九時三〇分 뉴ー스解說
▲同九時四〇分 (東)時報 뉴ー스 氣象通報 라디오메모 明日曆
▲同一〇時地方으로보내는뉴ー스
▲同一〇時一〇分 中等國語講座(五九) 金鳳旭

第一放送

▲午後零時五分 (名)만돌린合奏
▲同六時 (東)不思議問答
▲同六時二五分 (東)講演
▲同八時 (東)管絃樂
▲同八時三〇分 (東)時局讀本
▲同八時四〇分 (大)靑年時間
▲同九時 (東)物語

連續軍談 平壤난리 ④

申鼎言

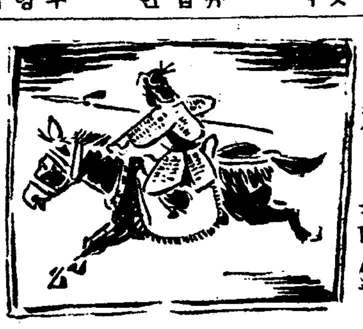

望星山武運祭 (四)

뇌음신이 뜻아닌 천변으로서 십만대군을 거이다 죽이고얼 맹렬한 정신으로 도망가다가 문득 군령장에 다짐든것이 생각키엇다.

『오오ー나는 군령장에 다짐을 두엇다。나는 십만대병을 거이다죽인 참혹한 패장이다。이래도 죽을경우 저래도죽을경우 어치어피 죽을진댄 차라리 신라놈의 살 한점이라도 떼고 죽는것이 고구려장수의 최후며예다。』

하고 불어진 장금을 노피들고 도보로써 되돌아서 신라군을 엄습하기 시작하엿다。

뇌음신은 천생으로 타고난 용맹우에 새로운 악이치바처 그날뛰는양이 서불을 마진 범파가틋다。

뇌음신이 뛰는아페 신라군은 좌우로 헤여젓다。

뇌음신이가진것이 그 부러진 장금뿐이엇다 그래도 신라군을 만히 베히고 바루 고순을 향하여 뎀비엇다。

고순의 아페 가까이 이르러 고순의 창을 피하며 고순이탄말의 압다리를 후려갈겻다。

말은 폭 고꾸러지고 고순은 자바뒤지기를 하엿다。

뇌음신은 부러진 장금을노피 들어 고순을 나려첫다。

『쨍!』

하는 소리가 재겹게 공중에 사모처다。

그것은 뇌음신의 칼파 고순의 창이 맛부듸치는 소리다。

고순이 창으로 급히 내려오는 뇌음신의 칼을 막고 빨리 일어낫다。

뇌음신과 고순은 다가치말을 타지못한 보졸으로 서로 맛부터서 싸우기를 범 오십여합에 이르럿다。

뒤로부터 아우성소리가 요란히 들린다。

악이 오른 고구려군과 새용기를 내인 신라군이 제각기 장수를 구하려는 소리다。

두편의 군사도 맹렬한 백병전(白兵戰)이 벌어젓다。

그러나 병기를 가지지못한 고구려의 군사는 또다시 만흔수겁이 생기엇다。

대저 뇌음신이 아모리 용맹할지라도 그부러진 칼로 고순의 섬한 창을 당키는 과연 어려웟다。

슬프다 뇌음신은 필경 장수다운 주검을 하엿다

고구려군은 뇌음신의 주검을 보고 한껏 울엇던 악의 힘도 풀어서 다시 도망질을 치기 시작하엿다。

고순은 싸느라케 빼드러진 뇌음신의 괴무는몸을 만지며

『오ー 장수다。과연 천하에 짝이드문용맹스러운장수다。만일 적장(敵將)이 아니엇든들 어찌 평생의 지기가 아니엇스랴。아깝다아깝다。』

하고 가석하다는 눈물을 흘리엇다。

고순이 구사일생(九死一生)으로 큰공을 세운듯을 조정에 보고하엿다。

대왕께서는 그러케 크게승전한것이 과연 그천제의 음덕이 만흔줄로 아시엇다。

그래서 그천제를 지내던곳을망성산(望星山)이라하엿다。

이에 대왕께서는 북한성의 지네일과 전후사정을 자서히 당고종(唐高宗)에게알리섯다。

그러나 고구려의 호원이크게 열려되엇다。

대왕께서 그것을 방심하수업서 새로 국군(國軍)의 진영을 굿세게 만드시게 되엇다。

그래서 김유신으로는 상대장군(上大將軍)인문(仁問)진주(眞珠)흠순(欽純)은 대당장군(大幢將軍)천존(天存)죽지(竹旨)천품(天品)으로는 귀당총관(貴幢總官)품일(品日)충상(忠常)의복(義服)으로는 상주총관(上州總管)진흠(眞欽)중신(衆臣)자간(自簡)으로는 하주총관(下州總管)고순(高純)으로는 남천주총관(南川州總管)문훈(文訓)진순(眞純)으로는 하서주총관(河西州總管)을삼으사 국군(國軍)의 편성을 새롭게하섯다。

그런데 천합소문이 뇌음신의 대패와 문무왕께서 국군을다시 편성한 소문을 듯고 크게노하여

『요망한 문무왕, 사술(邪術)의 힘을 빌어가지고 감히 대국에 욕을 보이여, 어찌 그욕을 참으랴。』

하고 우아래이(齒)를 박박 갈어부첫다。

북방의 모진살기는 남천(南天)에 사모치엇다。

북한의 승전은 실로 천하대란의 도화선이 되엇다。

하로의쓰라린잡도 재롱부리는 어린애의 우슴소래로나잇고 내일의희망이생긴다

「아해」를못나시는원인은 부인병때문입니다

부인병의병화근에 직접작용하야 곳 낫는 의사 문약으로써 가정에서도 손쉽게 남몰래 완전히 치료할수잇으며 부인약중 단하나의 전매특허를가진 女性호르몬配合劑인까닭에 어여쁨을 도로찻게되며 생식작용도 왕성케되야 모성애에 넘치는행복을 엇게되십니다

재롱피는 어린애들의 천진난만한우슴소래는 여러분께오늘의 고통과 쓰라림을 모도잇게하고 내일에의굿세인 희망과 용기를 북돗다 줄것입니다

그러나 아모리 부귀영화의행복을 맛보고게신가정이라도『아해』업는 슬픔과 쓸쓸함을 밧는이 늣기고 게실줄밋습니다.

그리하야『아해』못배시는원인이 부인병때문인줄은 모르시고『전세의인연』이니『팔자』니하시고 신세타령이나 또는『신주』원망으로 세월을보내시는분이만흠은 참으로 딱한노릇입니다

혈금과가튼 중대한시국에는 자기가정에를위하야뿐만아니라 나라를위하야 튼튼한국세인일군을 만히 나서야될것이 여러분의 직무이며 사람으로태난 의무일것입니다

그러면 다음에 제일만흔례를가진 아해못배시는 원인을 간단히 말삼드리고저합니다

…………☆

대하증때문에 포태치못하게되는경우가 제일만습니다 그것은 부인병이라면 곳 대하증(냉증)과함께연상되는바와가티 병균이 자궁(국부)속에드러가서 상처를 만들며 지불는게하는까닭에 그로말미아마생긴 지불과 고름등이나오는것이『대하증』임으로 그독기로써『정충』을죽여버림으로 임신을못하시게됩니다 미아마 몸전신에 귀중한 女性호르몬이 부족되야 포태치못하게되오니 특히 卵巢(애기집)호르몬에부족도심해지게되야 임신작용뿐만아니라 녀성의어여쁨과 매력을일케하고 속히늙게하여줍니다 (흥은女性호르몬의부족으로 부인병이생기게됩니다)

…………☆

이상에 말삼드린 간단한례로써 그얼마나부인병(대하증) 치료와 女性호르몬의보충이긴급한것인가를 아섯슬줄밋습니다

그러면 어떠케하여야만 속히 그병화근을뿌리빼버리고 행복의성과를 어들수잇나하면 정당한치료법과치료약으로 엄중한조섭과함께 꼭치료를하서야됩니다 그러므로

병화근에 직접치료하시는것이 제일 속히 낫는데도 불구하고 먹는약 (탕약 울녀내는화한약 물약 환약 가루약)등으로 배속을거처서 자궁속에잇는 병균을 죽이라고 하시는 그것은 부인병으로말미아마생긴 어느종세를 조곰 다스릴뿐이지 약만끄치면 도로악화되는것은 이미여러분께서 경험하고게신사실일것입니다

그러라고 직접 국부에치료하는약이라면 다조호냐하면 그런치안합니다 보통민간에팔니우고잇는『거무틔웃는 약』『두틔웃는 약』『대하증만빨어드려서 약찌거기가 그대로나오는것들은 오히려 병세를악화식히는 유감이적지안습니다 그러므로 반듯이 의사처방약으로써 가정에서 사용하여도 조곰위험업시 간편히낫게되는약으로써 국부에너면 꼿녹아 약효가 전부병화근에 흡수작용되는약으로써 그와동시에 그귀중한女性호르몬을 보충식혀주는부인약중 유일의女性호르몬配合의專賣特許(전매특허)를 가진『エス球』(에스구)만히부인병을단기에 완전히 가정에서도 곳치수는약이라고 단언하게되는리유입니다

…………☆

억지로 남의약만을억지로비박하는바가아니고 환자의의합분이라도 속히 병고에서 버서나시기를바라는보제가 그진료의실증으로 여러분께 책임지고권하는바입니다

보제는 진수법헛은 말낭말낭한약으로써 녓커에 조곰도 위험과 이상한기분을주지안코 곳녹아서 약효기확부에작용하며 약직겨이가 나오는법이업습니다

S-11

시용약과 조선문으로쓴 新女性讀本을 진정함

부인병의서름으로 한탄하시는분을 한분이라도 속히 병고에서버서나시기를바라는보제가 그眞效를회중키위하야 당분간 本報에독자우대로써 送料로써 三錢切手를첨부하와 통지하시는분께한하야서 시용약一日分과 여러분께 꼭필요한 조선문으로쓴 가정위생보감인『新女性讀本』을어느분에게든지 거저드립니다

『エス球』(에스구)의 약가는 十五日分…一圓六十錢 三十日分…三圓二十錢 五十日分…四圓八十錢이오며전도유명한약방에서 책임지고 권하고게십니다마는 만일매절되엿을때에는 직접본포나 대리점에주문하여주시면 대금인환소포로도 송약해드립니다

發賣元 東京市牛込區原町三ノ二 吉松仁平商店 振替東京六六六一番

朝鮮總代理店 京城府南大門通二丁目 新井藥房 振替京城一六番

다음과가른증세가잇으면아해를못배시게됩니다……

☆……월경이고르지못하고 월경때면 몸시알케되며 수족이냉하신분 ☆……대하증이심하고 악취가 나는분 ☆……국부가쑤시고아푸며오줌이자즈신분 ☆……아래배와허리가몹시쑤시고 땡기고 결니는분 ☆……부부간에 자미를모르시며 자궁출혈하시는분 ☆……두통 현기증 불민증이계신분 ☆……눈거미와 살결이 몹시거치신분은 어약으로

エ에 ス스 球구 부인병이곧낫는 女性호르몬配合약

皮膚病良藥 데ー무水는

◎殺菌作用으로 皮膚病의黴菌을죽이고아프고가려운증을업시함

◎消毒作用으로 患部의毒素를分解消滅함

◎收斂作用으로 患部를긴장하게해서차차축소케함

◎滑澤作用으로 皮膚를매끄럽고윤택이잇게함

피부病良藥

데ー무水

●버즘●옴●진무름●무좀●태독●부스럼●가려운데●부름●버짐●납대기●마른버짐●어루러기●비놀●습진●괴풍●여드름●죽은깨●종게●잉어술●빈대●칠오른데●벌레물린데、발르면아리지안코、눈에뜨이잔코、냄새나잔코、더럽잔코그리고가려운증을즉시그치게하고화농을업시해서아프고가려운것을곳낫게하고약간발려도효력만코用法간편하고질효는다

데ー무水 藥價(廿錢、卅錢、五十錢、一圓、二圓、送料內地六錢)

全國到處의藥店에서販賣함萬一品切인時는代金을添付해서左記發賣元으로注文하시면即時送藥함

發賣元 東京市芝區田村町 電話芝四六七八番 振替東京六〇〇〇番 東京藥院
大阪市天王寺區赤十字病院前 電話天王寺二五五六番 振替大阪五〇八一八番 東京藥院

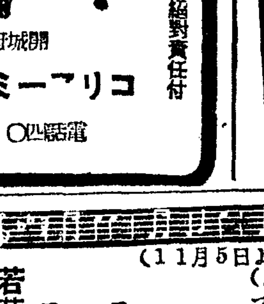

朝鮮最大工場完全品

三十年絶對保證

新發賣 クラウンーミシン

特約店募集 希望者ニ要四錢切手添付

精工製三十個年絶對責任付

開城府社稷町三一一六

コリアーミシン機械製作所

電話〇四·振替二六三二一番

創立明治三十二年

株式會社 朝鮮商業銀行

京城府南大門通二丁目

頭取 堀 正一

專務取締役 井上 清

支店 出張所

[illegible]

アミノサン도매

(時勢表進呈)

釜山府瀛州町 丸星商會

商標 千 고추가루

釜山府草梁町 金千壽商店製粉部

電話長一一八二番 一三八二番 振替釜山一五三五番

時價表請求하시면 送呈하겟음니다

松竹映畫

11月6日より上映時間表

殘菊物語	10·00		
狐	12·30	3·37	6·45
殘菊物語	1·07	4·07	7·17

明治座

謹告

劇團人間座는滿都愛劇家諸位의鞭撻과愛護아래平준하게四個星霜을지내오게感謝를드리고남는바團員四十餘名은오로지여러분의이올시다그間鮮滿各地로內地同胞第二回公演中인바處處마다과熱狂的大歡迎으로絶讚의好評을바리公演中인데大阪、神戶岡山公演을맛치고吳市廣島를것처來月中旬에는歸鮮하야內地地方凱旋公演을壯觀하엿고萬般準備中인바色다른脚本새로운시내마應用、華麗한裝置그리고劇界初有의大强陣으로第一步를밟을것이오니滿都人士께서는倍前愛護하심을伏望하나이다

太平館 釜山

若草東寶映畫劇場

(11月5日より上映時間表(早朝割引) (日曜日は9時30分マデ)

ニュース	12·25	3·40	7·00	
火星地球を攻撃ス	12·35	3·50	7·10	
世紀を樂宗(豫告) サブマリン爆擊隊(豫告)	10·45	2·00	5·10	8·35
東京の女性	11·00	2·15	5·30	8·50

(サブマリン爆擊隊十一月十二日有料試寫會)

電話本局

11月7日ヨリ上映時間表

百萬弗大放送	10·30		
ニュース	11·59	3·23	6·50
素晴しき哉彼女	12·19	3·43	7·10
百萬弗大放送	1·54	5·13	8·39

大陸劇場

日活映畫

十月二十八日ヨリ 十一月七日マデ

ニュース	10·00	1·05	4·10	7·30
土と兵隊	10·10	1·20	4·20	7·40

午前中入場者50せん均一

黃金座

十一月四日公開 大衆料金二十錢均一

ウファ超大作日本版 炎え上るベルガン ブリギッテホルナイ フリッツカムパース 主演

コロムビア社特作日本版 曉の警備隊 バックジョンス主演

新興キネマ超特作 乙女ごころ 立松晃 眞山くみ子 主演

事變ニュース

次週八日より 劇團金星座公演

優美館

劇團豪華船公演 十一月四日밤부터

李雲芳作 〃ユ女子의放浪記〃 二幕五場

名匠李雲芳氏가誠實한態度로서그려낸한女人의放浪의記錄이다苦難과逆境의길을突進하는女子들의心理의敍事詩다晩秋의劇界季節에東劇이絶對自信하고여러분의게보내는感激의一大雄篇이다!

朝鮮名花 韓銀珍孃 斷然出演

宋影作 喜劇 〃男子廢業〃 一幕

豫告 李瑞求作 〃金 제비〃

東洋劇場 電話光二二五四番

新興映畫秋季豪華番組

〇四日ヨリ大公開

第一回 朝十時 第二回 後一時 第三回 後四時 第四回 後七時

鶴見祐輔不朽の名作 改訂『母』

京都總動員 狸御殿

○夜は込みますから一刻も早くいらつしやい

京劇

十一月二、三、四、五、六 五日間

演劇號

新作劇本發表週間! 多情多恨 朴順女女史의 性格숨은 演技를 期待!

YKH 스윙그·알뻠 公

東洋의씰리ー템플 當年六歲少女歌姬 金吉子孃 熱演

相對役 金順德 孃

牡丹江 東安電影院

コロムビア超特作 ギャング總攻撃 監督 スペンサーゴードン ボッブアレン 主演

コロムビア超特作 拳銃の挾撃 監督 JPマクゴウン ティムマッコイ主演

コロムビア超大作 拳銃非常線 監督 スペンサーゴードン ボッブアレン 主演

戶田商事映畫社提供 大尉の娘 水谷八重子 主演

各社ニュース

(週)特別名畵番組で 大衆料金二〇、一〇

第一劇場